



ΕΣΑΚΕ

***ΚΑΝΟΝΙΣΜΟΣ
ΠΡΩΤΑΘΛΗΜΑΤΟΣ
ΚΑΛΑΘΟΣΦΑΙΡΙΣΗΣ Α1 ΕΘΝΙΚΗΣ ΚΑΤΗΓΟΡΙΑΣ
2014 - 2015***

ΚΕΦΑΛΑΙΟ Α'
ΠΕΡΙ ΑΓΩΝΩΝ - ΠΡΩΤΑΘΛΗΜΑΤΩΝ

Άρθρο 1ο
ΑΡΜΟΔΙΟΤΗΤΑ Ε.Σ.Α.Κ.Ε.

Για την οργάνωση και διεξαγωγή του Πρωταθλήματος και αγώνων αρμοδιότητος του Ε.Σ.Α.Κ.Ε, ισχύει ο παρών Κανονισμός με τα τυχόν Παραρτήματά του, ο Ειδικός Κανονισμός Αδειοδότησης Ομάδων ως παράρτημα του παρόντος Κανονισμού και αποτελούν αναπόσπαστο τμήμα του (καταρτισθείς κατά τις διατάξεις των άρθρων 96 και 104 του ν. 2725/1999 όπως ισχύουν) και ο Πειθαρχικός Κώδικας της Ελληνικής Ομοσπονδίας Καλαθοσφαίριση σύμφωνα με την διάταξη του άρθρου 77^Α παρ. 3 του ν. 2725/1999, όπως τροποποιήθηκε από την διάταξη του άρθρου 41 του ν. 4061/2012. Για τα θέματα τα οποία δεν προβλέπονται από αυτόν, ισχύουν οι Κανονισμοί της Ε.Ο.Κ, άλλως αυτοί της Διεθνούς Ομοσπονδίας (FIBA).

Άρθρο 2ο
ΑΡΜΟΔΙΟΤΗΣ Ε.Σ.Α.Κ.Ε.

Με απόφαση του Δ.Σ. του Ε.Σ.Α.Κ.Ε. προκηρύσσεται το ετήσιο πρωτάθλημα αρμοδιότητός του. Οι όροι διεξαγωγής του προβλέπονται από την σχετική Προκήρυξη που εκδίδεται με απόφαση του Δ.Σ. σύμφωνα με τα άρθρα του παρόντος Κανονισμού περί προκηρύνσεων πρωταθλημάτων.

Άρθρο 3ο
ΠΡΩΤΑΘΛΗΜΑ ΑΡΜΟΔΙΟΤΗΤΟΣ Ε.Σ.Α.Κ.Ε. - ΔΙΑΤΑΞΕΙΣ ΠΟΥ ΤΟ ΔΙΕΠΟΥΝ

1. Οι επίσημες διοργανώσεις που υπάγονται στην αποκλειστική αρμοδιότητα του Ε.Σ.Α.Κ.Ε. και στις οποίες συμμετέχουν οι ομάδες καλαθοσφαιρας ανδρών των Κ.Α.Ε - μελών του είναι :
 - α. Το Πρωτάθλημα Καλαθοσφαιρας ανδρών Α1 Εθνικής κατηγορίας.
 - β. Κάθε άλλη διοργάνωση που νόμιμα θα του ανατεθεί.
2. Τα παραπάνω πρωταθλήματα διεξάγονται σύμφωνα με τις διατάξεις :
 - α. Της ισχύουσας Νομοθεσίας.
 - β. Του Κανονισμού Πρωταθλήματος αρμοδιότητος του Ε.Σ.Α.Κ.Ε με τα τυχόν Παραρτήματά του, του Ειδικού Κανονισμού Αδειοδότησης ως παράρτημα του παρόντος Κανονισμού και αποτελούντος αναπόσπαστο τμήμα του, του σχετικού Ειδικού Πειθαρχικού Κανονισμού καταρτισθέντων κατά τις διατάξεις των άρθρων 96 και 104 του ν. 2725/1999, και του Πειθαρχικού Κώδικα της Ελληνικής Ομοσπονδίας Καλαθοσφαίρισης καταρτισθέντος κατά την διάταξη του άρθρου 77^Α παρ. 3 του ν. 2725/1999, όπως τροποποιήθηκε από την διάταξη του άρθρου 41 του ν. 4061/2012.
 - γ. Των Κανονισμών Παιδιάς του αθλήματος.
 - δ. Της Ειδικής Προκήρυξης Πρωταθλήματος, η οποία συμπληρώνει τους παρόντες Κανονισμούς.
3. Σε περίπτωση κατά την οποία καταστεί αναγκαία η διεξαγωγή αγώνων ή πρωταθλημάτων, που δεν προβλέπονται από τους Κανονισμούς αυτούς, οι όροι κλπ. θέματα που αφορούν την διεξαγωγή τους ρυθμίζονται με ειδικές αποφάσεις του Δ.Σ. του Ε.Σ.Α.Κ.Ε. που κοινοποιούνται στις ενδιαφερόμενες Κ.Α.Ε 20 ημέρες πριν από την έναρξή τους.
4. Για τις ανάγκες του παρόντος Κανονισμού ως και των Ειδικών Προκηρύνσεων Πρωταθλημάτων που θα εκδοθούν κατ' εξουσιοδότησήν του, όπου γίνεται αναφορά στην «διοργανώτρια αρχή» του Πρωταθλήματος εννοείται ο ΕΣΑΚΕ.
5. Επιτρέπεται η τροποποίηση του Κανονισμού Ειδικής Αδειοδότησης, η οποία πρέπει να έχει πραγματοποιηθεί το αργότερο έως πέντε (5) μήνες από την έναρξη ισχύος του παρόντος και η οποία θα ισχύσει για την αγωνιστική περίοδο 2015-2016

Άρθρο 4ο
ΑΡΜΟΔΙΟΤΗΣ ΟΡΓΑΝΩΣΗΣ ΚΑΙ ΔΙΕΞΑΓΩΓΗΣ
ΠΡΩΤΑΘΛΗΜΑΤΟΣ

Η αποκλειστική αρμοδιότητα της διοργάνωσης και διεξαγωγής των αγώνων του πρωταθλήματος καλαθοσφαίρισης ανδρών Α1 Εθνικής κατηγορίας ανήκει στον Ε.Σ.Α.Κ.Ε. και ειδικότερα στο Διοικητικό Συμβούλιο του Συνδέσμου ή σε οποιοδήποτε άλλο όργανο ή επιτροπή του αναθέσει το σύνολο ή μέρος των συγκεκριμένων αρμοδιοτήτων του, με απόφασή του στην οποία θα περιλαμβάνονται οι ειδικότεροι όροι και προϋποθέσεις συγκρότησης και λειτουργίας του.

Άρθρο 5ο
ΣΥΝΑΝΤΗΣΗ ΠΡΟΕΔΡΩΝ /ΙΔΙΟΚΤΗΤΩΝ - ΜΕΤΟΧΩΝ ΚΑΕ Α1 ΕΘΝΙΚΗΣ ΚΑΤΗΓΟΡΙΑΣ

Δύο (2) φορές κατά την διάρκεια κάθε αγωνιστικής περιόδου και σε χρόνο και τόπο που θα καθορίσει ο ΕΣΑΚΕ, κατόπιν σχετικής προσκλήσεως του Προέδρου ή του Διοικητικού Συμβουλίου, πραγματοποιείται συνάντηση των Προέδρων/Ιδιοκτητών-Μετόχων των ΚΑΕ της Α1 Εθνικής Κατηγορίας.

Άρθρο 6ο
ΧΡΟΝΙΚΗ ΠΕΡΙΟΔΟΣ ΔΙΕΞΑΓΩΓΗΣ ΤΟΥ ΠΡΩΤΑΘΛΗΜΑΤΟΣ

1. Η χρονική περίοδος κατά την οποία θα πρέπει να διεξαχθεί το πρωτάθλημα, καθορίζεται με απόφαση του Διοικητικού Συμβουλίου του Ε.Σ.Α.Κ.Ε. Η απόφαση αυτή κοινοποιείται στις Κ.Α.Ε μέλη του Ε.Σ.Α.Κ.Ε, σύμφωνα με τα οριζόμενα στο άρθρο 7 του παρόντος Κανονισμού.
2. Το Διοικητικό Συμβούλιο του Ε.Σ.Α.Κ.Ε. με ειδικά αιτιολογημένη απόφασή του, έχει δικαίωμα να παρατείνει την ημερομηνία λήξης του πρωταθλήματος αρμοδιότητός του, ή να αποφασίσει τη μη διεξαγωγή του.

ΚΕΦΑΛΑΙΟ Β'

ΠΡΟΚΗΡΥΞΕΙΣ ΠΡΩΤΑΘΛΗΜΑΤΩΝ - ΔΗΛΩΣΕΙΣ ΣΥΜΜΕΤΟΧΗΣ - ΕΠΙΚΟΙΝΩΝΙΑ ΕΣΑΚΕ-ΚΑΕ

Άρθρο 7ο ΕΙΔΙΚΕΣ ΠΡΟΚΗΡΥΞΕΙΣ

- α. Πριν την έναρξη της αγωνιστικής περιόδου καταρτίζεται από τον Ε.Σ.Α.Κ.Ε η Ειδική Προκήρυξη διεξαγωγής του Πρωταθλήματος που ανήκει στην αρμοδιότητά του.
- β. Η Ειδική Προκήρυξη μετά την έγκρισή της από το Διοικητικό Συμβούλιο ή την Γενική Συνέλευση του Ε.Σ.Α.Κ.Ε κοινοποιείται στις Κ.Α.Ε μέλη του Ε.Σ.Α.Κ.Ε πέντε (5) τουλάχιστον ημέρες πριν από την έναρξη των αγώνων του οικείου Πρωταθλήματος.

Άρθρο 8ο ΠΕΡΙΕΧΟΜΕΝΟ ΕΙΔΙΚΗΣ ΠΡΟΚΗΡΥΞΗΣ

Η Ειδική Προκήρυξη περιλαμβάνει :

- α. την κατηγορία του συγκεκριμένου πρωταθλήματος, στο οποίο αναφέρεται.
- β. τον υπεύθυνο για την οργάνωση και διεξαγωγή του φορέα, όργανο, επιτροπή κλπ.
- γ. την ημερομηνία έναρξης και λήξης του.
- δ. Τις Κ.Α.Ε μέλη του Ε.Σ.Α.Κ.Ε και τους αθλητές (αριθμός, κατηγορίες κλπ) που δικαιούνται συμμετοχής στο πρωτάθλημα
- ε. την προθεσμία υποβολής των δηλώσεων συμμετοχής των Κ.Α.Ε που μετέχουν σε αυτό.
- στ. τον τόπο διεξαγωγής των αγώνων.
- ζ. το σύστημα διεξαγωγής του πρωταθλήματος.
- η. τις ημέρες διεξαγωγής των αγώνων.
- θ. θέματα σχετικά με τον ορισμό γηπέδων που θα χρησιμοποιήσουν ως έδρες τους οι συμμετέχουσες ομάδες για τους αγώνες.
- ι. τους οικονομικούς όρους διεξαγωγής των αγώνων του Πρωταθλήματος και των σχέσεων Ε.Σ.Α.Κ.Ε. και Κ.Α.Ε - μελών του που μετέχουν σε αυτό.
- ια. το ύψος των χρηματικών ποσών που θα καταβάλλονται στους διαιτητές, κριτές και τεχνικούς παρατηρητές.
- ιβ. τα σχετικά με την τιμή και διαχείριση των εισιτηρίων και προσκλήσεων των αγώνων, θέματα.
- ιγ. τα σχετικά με το ύψος και το είδος των παραβόλων των ενστάσεων που θα υποβάλλονται, θέματα.
- ιδ. τον καθορισμό του αριθμού των ομάδων που υποβιβάζονται.
- ιε. πρόβλεψη για την περίπτωση ισοβαθμίας δύο ή περισσότερων ομάδων.
- ιστ. έπαθλα και βραβεία.
- ιζ. περιπτώσεις αναδιάρθρωσης κατηγοριών, υπό τους όρους και τις προϋποθέσεις του νόμου.
- ιη. το πρωτόκολλο απονομών.
- ιθ. οτιδήποτε άλλο αφορά στην διοργάνωση και διεξαγωγή των αγώνων του Πρωταθλήματος καθώς και οτιδήποτε άλλο δεν προβλέπεται από τους οικείου κανονισμούς.

Άρθρο 9ο ΓΕΝΙΚΕΣ ΡΥΘΜΙΣΕΙΣ ΠΡΟΚΗΡΥΞΕΩΝ

1. Η Ειδική Προκήρυξη Πρωταθλήματος πρέπει να ρυθμίζει με κάθε δυνατή λεπτομέρεια τη διοργάνωση και διεξαγωγή των αγώνων του, σύμφωνα με όσα ορίζονται στις διατάξεις των Κανονισμών αυτών.
2. Εάν συντρέχει λόγος, που αποκλείει την εφαρμογή διατάξεων του παρόντος Κανονισμού, αυτός θα πρέπει να αναφέρεται ρητά στη σχετική Προκήρυξη καθώς και στη σχετική απόφαση του Δ.Σ. του Ε.Σ.Α.Κ.Ε.
3. Δεν επιτρέπεται καμία τροποποίηση των όρων της Ειδικής Προκήρυξης μετά την έναρξη του οικείου Πρωταθλήματος. Τυχόν τροποποίηση ή συμπλήρωση της μπορεί να γίνει με απόφαση του Διοικητικού Συμβουλίου ή της Γενικής Συνέλευσης του Ε.Σ.Α.Κ.Ε, σαράντα οκτώ (48) τουλάχιστον ώρες πριν από την έναρξη του Πρωταθλήματος η οποία πρέπει να κοινοποιηθεί στις Κ.Α.Ε μέλη του Ε.Σ.Α.Κ.Ε που αγωνίζονται σε αυτό είκοσι τέσσερις (24) τουλάχιστον ώρες πριν από την έναρξη του.
4. Για κάθε θέμα που δεν προβλέπεται από την οικεία Προκήρυξη Πρωταθλήματος ή τον παρόντα Κανονισμό, αποφασίζει το Διοικητικό Συμβούλιο του Ε.Σ.Α.Κ.Ε.
5. Όπου στον παρόντα Κανονισμό αναφέρεται η λέξη "το πρωτάθλημα", περιλαμβάνει τους αγώνες που διεξάγονται κατά την κανονική περίοδο και τους αγώνες των play offs.

Άρθρο 10ο ΥΠΟΧΡΕΩΣΗ ΣΥΜΜΕΤΟΧΗΣ

1. Η συμμετοχή των ομάδων των ΚΑΕ στο οικείο Πρωτάθλημα που διοργανώνεται από τον Ε.Σ.Α.Κ.Ε, είναι υποχρεωτική υπό την προϋπόθεση της πλήρωσης από αυτές των υπό την ισχύουσα νομοθεσία και τους ισχύοντες κανονισμούς του ΕΣΑΚΕ προβλεπόμενων προϋποθέσεων.
2. Στις Κ.Α.Ε, οι ομάδες των οποίων δεν συμμετέχουν στις αγωνιστικές εκδηλώσεις, παρ' ότι υποχρεούνται σύμφωνα με την προηγούμενη παράγραφο, επιβάλλονται οι ποινές που προβλέπονται στις σχετικές διατάξεις του Ειδικού Πειθαρχικού Κανονισμού πρωταθλήματος αρμοδιότητος του Ε.Σ.Α.Κ.Ε.
3. Οι ποινές που προβλέπονται στην προηγούμενη παράγραφο, επιβάλλονται και στην περίπτωση αποχώρησης της ομάδας ΚΑΕ, πριν από την λήξη των αγώνων του πρωταθλήματος, στο οποίο συμμετέχει.
4. Απαγορεύεται η διεξαγωγή δύο επίσημων αγώνων της ομάδας της ίδιας ΚΑΕ, μέσα σε διάστημα 24 ωρών.

Άρθρο 11ο ΔΗΛΩΣΕΙΣ ΣΥΜΜΕΤΟΧΗΣ

1. Μέσα στην προβλεπόμενη από την Ειδική Προκήρυξη προθεσμία, κάθε Κ.Α.Ε, υποχρεούται να υποβάλει στον Ε.Σ.Α.Κ.Ε. δήλωση συμμετοχής στο Πρωτάθλημα, στο οποίο δικαιούται να λάβει μέρος.
2. Η δήλωση συμμετοχής υποβάλλεται επί ειδικού και ενιαίου εντύπου, το οποίο χορηγείται από τον Ε.Σ.Α.Κ.Ε. Μετά την συμπλήρωση των στοιχείων που περιλαμβάνονται σε αυτό, υπογράφεται από τους νομίμους εκπροσώπους της Κ.Α.Ε και τίθεται η σφραγίδα αυτής.
3. Στη δήλωση αυτή πρέπει απαραίτητα να αναφέρονται :

- α) Η πλήρης επωνυμία της ΚΑΕ
- β) Η κύρια έδρα της ΚΑΕ καθώς και η δευτερεύουσα έδρα των ΚΑΕ στις περιπτώσεις του άρθρου 14 παρ. 7 του παρόντος
- γ) Η πλήρης διεύθυνση της ΚΑΕ
- δ) Τα τηλέφωνα, το fax, η επίσημη ηλεκτρονική διεύθυνση (e-mail) και η διεύθυνση της επίσημης ιστοσελίδας (δικτυακού τόπου) της ΚΑΕ
- ε) Τα στοιχεία του «χορηγού», η επωνυμία του οποίου προβάλλεται μέσω της επωνυμίας της ΚΑΕ
- στ) Το γήπεδο το οποίο χρησιμοποιεί η ομάδα της Κ.Α.Ε ως έδρα της. Σε περίπτωση κατά την οποία η ΚΑΕ δεν διαθέτει ιδιόκτητο γήπεδο, θα πρέπει, μαζί με την δήλωση συμμετοχής, να υποβάλει στην Διοργανώτρια αρχή (Ε.Σ.Α.Κ.Ε.) επίσημο έγγραφο (σε πρωτότυπο) με το οποίο θα βεβαιώνεται η παραχώρηση της χρήσης του δηλωμένου ως έδρας γηπέδου, άλλως η δήλωση συμμετοχής δεν ισχύει. Στο έγγραφο δια του οποίου θα παραχωρείται στη ΚΑΕ η χρήση του γηπέδου ως έδρα της, θα πρέπει επίσης να αναφέρεται ότι η ΚΑΕ δύναται να χρησιμοποιεί οποτεδήποτε το γήπεδο για την διεξαγωγή των αγώνων του πρωταθλήματος του Ε.Σ.Α.Κ.Ε. στο οποίο συμμετέχει χωρίς περιοριστικούς όρους και σύμφωνα με τους ισχύοντες Κανονισμούς και Προκηρύξεις. Σε κάθε περίπτωση κάθε ΚΑΕ υποχρεούται να προσκομίσει στον ΕΣΑΚΕ μαζί με τα άνω έγγραφα και την προβλεπόμενη στην ισχύουσα νομοθεσία άδεια λειτουργίας των άνω γηπέδων κατά περίπτωση.
- ζ) Η πλήρης ονομασία του γηπέδου
- η) Διεύθυνση γηπέδου
- θ) Η χωρητικότητα του γηπέδου
- ι) Τα πλήρη στοιχεία του ιδιοκτήτη του γηπέδου
- ια) Τα χρώματα της εμφάνισης της ομάδας της Κ.Α.Ε σε δύο τύπους (ανοιχτόχρωμο και σκουρόχρωμο).

4. Η ανωτέρω δήλωση συμμετοχής πρέπει να συνοδεύεται από :

Α. Αντίγραφο του κατ' άρθρον 77Α παρ. 3 του ν.2725/1999 ως ισχύει, πιστοποιητικού συμμετοχής εκτός αν αυτό έχει υποβληθεί νωρίτερα. Για την έκδοση του άνω πιστοποιητικού εφαρμόζεται η διάταξη του άρθρου 17 § 4 του ν. 3479/2006 όπως ισχύει. Σε περίπτωση που κατά την διάρκεια της διεξαγωγής του Πρωταθλήματος και καθ' οιονδήποτε χρονικό σημείο αυτού το άνω πιστοποιητικό ανακληθεί, επέρχονται σωρευτικά για την ΚΑΕ οι ακόλουθες συνέπειες: **α)** αποβάλλεται αυτοδίκαια η ομάδα της από το Πρωτάθλημα Α1 Εθνικής Κατηγορίας και το Κύπελλο Ελλάδος (αν έχει προκριθεί και συμμετέχει σε αυτό) της οικείας αγωνιστικής περιόδου, με απόφαση του Μ.Δ.Ο μετά από σχετική εισήγηση-παραπομπή υπό του Δ.Σ του ΕΣΑΚΕ **β)** εκπίπτει αυτοδίκαια ο εκπρόσωπός της από την ιδιότητα του μέλους του Δ.Σ του ΕΣΑΚΕ, **γ)** ακυρώνονται τα αποτελέσματα όλων των αγώνων στους οποίους συμμετείχε κατά την οικεία αγωνιστική περίοδο, **δ)** δεν αντικαθίσταται και το πρωτάθλημα και Κύπελλο συνεχίζονται με τις υπόλοιπες ομάδες.

Β. Βεβαίωση, που θα εκδίδεται από τον ΕΣΑΚΕ, μετά από αίτηση της ΚΑΕ, με την οποία θα πιστοποιείται η εκπλήρωση των αναγόμενων στην προηγούμενη ή στις προηγούμενες αγωνιστικές περιόδους πάσης φύσεως οικονομικών υποχρεώσεων της ΚΑΕ προς αυτόν ή ο διακανονισμός που συμφωνήθηκε με την ΚΑΕ κι εγκρίθηκε από το ΔΣ του ΕΣΑΚΕ για την τακτοποίηση των άνω υποχρεώσεων και οι συνέπειες μη τήρησής του καθώς και προς την Ελληνική Ομοσπονδία Καλαθοσφαίρισης (Ε.Ο.Κ), όπως αυτές προκύπτουν από έγγραφο που θα κοινοποιείται από την Ομοσπονδία προς τον ΕΣΑΚΕ μετά από αίτηση της ΚΑΕ ή ο διακανονισμός που συμφωνήθηκε για την τακτοποίησή τους. Εκ παραλλήλου και εντός των ειδικά προβλεπόμενων προθεσμιών θα διενεργείται ο έλεγχος συνδρομής των προϋποθέσεων συμμετοχής στο Πρωτάθλημα κατά τα ειδικώς προβλεπόμενα στο άρθρο 68 του παρόντος Κανονισμού.

Γ. Σε περίπτωση έλλειψης των ανωτέρω δικαιολογητικών η ομάδα της ΚΑΕ δεν έχει δικαίωμα συμμετοχής στο Πρωτάθλημα Α1 Εθνικής Κατηγορίας αγωνιστικής περιόδου 2014-2015, κατά τους όρους του παρόντος Κανονισμού Πρωταθλήματος και ακολουθείται η προβλεπόμενη στις οικείες διατάξεις του καταρτισθέντος σε εκτέλεση του άρθρου 77^Α παρ. 3 του ν. 2725/1999, όπως τροποποιήθηκε από την διάταξη του άρθρου 41 του ν. 4061/2012 διαδικασία του Πειθαρχικού Κώδικα της Ελληνικής Ομοσπονδίας Καλαθοσφαίρισης και εν συνεχεία η προβλεπόμενη στις οικείες διατάξεις του Κανονισμού Ειδικής Αδειοδότησης διαδικασία.

Άρθρο 12ο
ΣΥΣΤΗΜΑ ΕΠΙΚΟΙΝΩΝΙΑΣ ΕΣΑΚΕ - ΚΑΕ

Η επίσημη αλληλογραφία του ΕΣΑΚΕ με τις ΚΑΕ/μέλη του θα πραγματοποιείται κατά βάση μέσω ηλεκτρονικού ταχυδρομείου (e-mail), το οποίο επιτρέπει τη βεβαίωση λήψεως των εγγράφων (αποδεικτικό ανάγνωσης) και μόνο στη περίπτωση τεχνικών προβλημάτων ή άλλου κωλύματος, η επικοινωνία θα πραγματοποιείται με τη μέθοδο της τηλεμοιότητας (fax). Οι ΚΑΕ/μέλη του ΕΣΑΚΕ υποχρεούνται να δηλώσουν στον Σύνδεσμο ένα μήνα πριν από την έναρξη του Πρωταθλήματος την επίσημη διεύθυνση του ηλεκτρονικού ταχυδρομείου (e-mail), το οποίο θα έχει ελάχιστο όγκο λήψεως 10 Mb -χωρίς κατακερματισμό του εισερχομένου- και θα θεωρείται πλέον ο επίσημος δίαυλος επικοινωνίας με την ΚΑΕ, με την υποχρέωση να ελέγχεται καθημερινά από αρμόδιο υπάλληλο της ΚΑΕ. Κάθε ΚΑΕ υποχρεούται να γνωστοποιεί άμεσα στον ΕΣΑΚΕ οιαδήποτε αλλαγή της επίσημης ηλεκτρονικής διεύθυνσής της.

ΚΕΦΑΛΑΙΟ Γ'
ΑΘΛΗΤΙΚΕΣ ΕΓΚΑΤΑΣΤΑΣΕΙΣ

Άρθρο 13ο
ΑΘΛΗΤΙΚΕΣ ΕΓΚΑΤΑΣΤΑΣΕΙΣ

1. Οι αθλητικές εγκαταστάσεις που θα χρησιμοποιηθούν σαν έδρες των ομάδων των Κ.Α.Ε για την διεξαγωγή των αγώνων, καθορίζονται σύμφωνα με τα αναφερόμενα στις δηλώσεις συμμετοχής του άρθρου 11 και γνωστοποιούνται από τον ΕΣΑΚΕ στους συμμετέχοντες και στους λοιπούς ενδιαφερόμενους φορείς με το πρόγραμμα αγώνων το οποίο καταρτίζει. Προϋπόθεση για την

χρήση κάθε ενός από τα γήπεδα αυτά είναι ο χαρακτηρισμός του ως κατάλληλου, σύμφωνα με τις οικείες διατάξεις και η χορήγηση της σχετικής άδειας λειτουργίας από τις αρμόδιες αρχές.

2. Για να χαρακτηριστεί ένα γήπεδο κατάλληλο για την τέλεση αγώνων Πρωταθλήματος αρμοδιότητας του ΕΣΑΚΕ, θα πρέπει να πληροί τις προϋποθέσεις που επιβάλλουν οι οικείες διατάξεις της κείμενης νομοθεσίας, καθώς επίσης και τις εξής πρόσθετες προϋποθέσεις :

13.1 Προδιαγραφές του Αγωνιστικού Χώρου

Ο κύριος αγωνιστικός χώρος πρέπει να πληροί τις ακόλουθες προϋποθέσεις:

- α. Να διαθέτει παρκέ (ξύλινο) σε κατάσταση άριστη, ορθώς τοποθετημένο, το οποίο πρέπει να ανταποκρίνεται στις προδιαγραφές που καθορίζονται στους Κανονισμούς της FIBA. Το γήπεδο καλαθοσφαίρισης μπορεί να διαθέτει μόνιμο ξύλινο πάτωμα ή κινητό ξύλινο πάτωμα. Πρέπει να διαθέτει λεία επιφάνεια και να είναι απαλλαγμένο από κάθε εμπόδιο και οποιοδήποτε αντικείμενο σταθερό ή κινητό, που ενδέχεται να προκαλέσει ενόχληση ή τραυματισμό στους συμμετέχοντες στους αγώνες.
- β. Δεν επιτρέπεται να τοποθετείται κανένα εμπόδιο πάνω από τον αγωνιστικό χώρο σε ύψος κάτω των επτά μέτρων.
- γ. Οι διαστάσεις του αγωνιστικού χώρου να είναι σύμφωνες με όσα ορίζουν οι κανονισμοί παιδιάς της FIBA.
- δ. Η απόσταση των θεατών από τις γραμμές των ορίων του αγωνιστικού χώρου πρέπει να είναι τουλάχιστον 2μ.
- ε. **Θέσεις εντός γηπέδου:** Οι θέσεις αυτές μπορούν να τοποθετηθούν κατά μήκος των πλαγίων γραμμών απέναντι από τους πάγκους των ομάδων και κατά μήκος περίπου του μισού μήκους κάθε γραμμής στο πλάι της μπασκέτας. Οι θέσεις αυτές μπορεί να είναι τοποθετημένες απευθείας στο δάπεδο και δεν πρέπει να βρίσκονται σε απόσταση μικρότερη του 1,20 μέτρου από την πλαϊνή γραμμή είτε τη βασική γραμμή, κατά περίπτωση. Σε περίπτωση που η διοργανώτρια αρχή ή η Αστυνομία παρατηρήσει οιαδήποτε συμβάν το οποίο εμποδίζει την απρόσκοπτη διεξαγωγή του αγώνα λόγω της εγγύτητας των θεατών, μπορεί να ζητήσει από την ΚΑΕ να καταρρήσει τις θέσεις των θεατών που βρίσκονται στον αγωνιστικό χώρο.

13.2 Ταμπλό, Στεφάνια και Στήριγματα Μπασκέτας

- α. Τα ταμπλό πρέπει να είναι κατασκευασμένα από μονοκόμματο, διαφανές, ενισχυμένο υλικό - 1.800mm (συν το πολύ 30mm) οριζοντίως και 1.050mm (συν 20mm) καθέτως και η κάτω πλευρά θα απέχει 290εκ από το δάπεδο. Τα τεχνικά χαρακτηριστικά και η διαγράμμιση των ταμπλό θα είναι σύμφωνα με τις προβλέψεις του Κανονισμού της FIBA.
- β. Στην κάτω δεξιά γωνία κάθε ταμπλό καθώς επίσης και στην βάση στήριξης της στεφάνης θα πρέπει να βρίσκεται το λογότυπο το οποίο θα χορηγηθεί από τον ΕΣΑΚΕ. **(Γραφικές παραστάσεις 1 και 2).**
 - Οι γραμμές των ταμπλό πρέπει να είναι λευκές.
 - Τα όρια του ταμπλό πρέπει να έχουν από μια γραμμή κι ένα ορθογώνιο πίσω από το στεφάνι ως εξής:
 - Εξωτερικές διαστάσεις 590mm (συν το πολύ 20mm) οριζόντια και 450mm (συν το πολύ 8mm) κάθετα.
 - Η πάνω άκρη του ορθογώνιου πρέπει να είναι στο ίδιο επίπεδο με τη κορυφή της στεφάνης και 150mm (μείον 2mm) πάνω από τη κάτω άκρη του ταμπλό.

Κάθε ταμπλό πρέπει να είναι εξοπλισμένο με φωτισμό γύρω από τη περίμετρο του, τοποθετημένο μέσα στα όρια των γραμμών του ταμπλό και το οποίο θα ανάβει με κόκκινο χρώμα όταν το ρολόι του αγώνα ηχήσει για το τέλος μιας περιόδου. Ο φωτισμός αυτός θα έχει ελάχιστο πλάτος 10mm και καλύπτει το ελάχιστο 90% της περιμέτρου του ταμπλό.

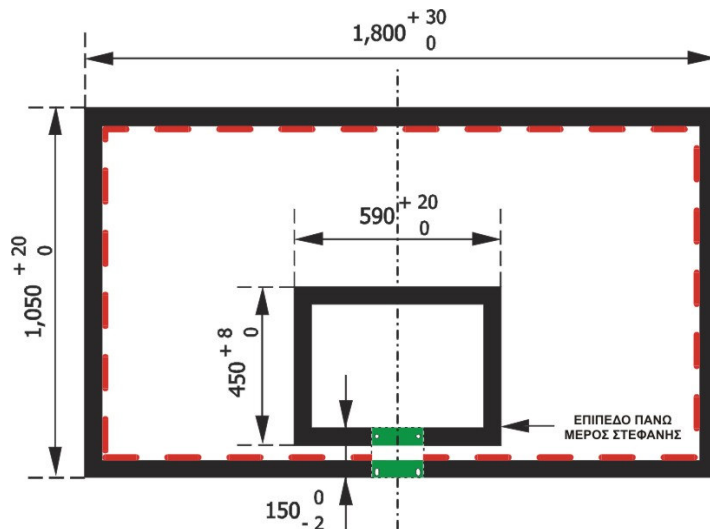

Διαγράμμιση ταμπλό

- Η κεντρική κάθετη γραμμή στην μπροστινή τους επιφάνεια, εκτείνεται προς το έδαφος, θα αγγίζει σε ένα σημείο του εδάφους, 1.200mm από το κεντρικό εσωτερικό σημείο κάθε τελικής γραμμής, σε μια φανταστική γραμμή ζωγραφισμένη σε κάθετες γωνίες στη τελική γραμμή.

Οι κάτω πλευρές και γωνίες των ταμπλό πρέπει να προφυλάσσονται κατάλληλα με λάστιχο ή άλλο παρόμοιο υλικό. Η προστατευτική μόνωση πρέπει να έχει ένα χρώμα και να είναι ίδιο και στα δύο ταμπλό. Το πάχος της προστατευτικής μόνωσης πρέπει να είναι από 20-27mm στην εμπρός, πίσω και πλάγια επιφάνεια. Η προστατευτική μόνωση πρέπει να έχει πάχος 48-55mm στην κάτω πλευρά του ταμπλό.

Η προστατευτική μόνωση θα καλύπτει την κάτω επιφάνεια του κάθε ταμπλό και των πλευρικών επιφανειών, σε απόσταση 350-450mm από την κορυφή. Η εμπρός και πίσω επιφάνεια πρέπει να καλύπτεται με μια ελάχιστη απόσταση 20-25mm από το κάτω τμήμα του κάθε ταμπλό.

Η προστατευτική μόνωση της κατασκευής στήριξης του ταμπλό θα καλύπτει:

- Το κάθετο άκρο σε κάθε πλευρά, σε ελάχιστο ύψος 2.150mm από το έδαφος και σε με ελάχιστο πάχος 100mm.

- Η κάτω και πλευρική επιφάνεια του υποστηρικτικού βραχίονα του ταμπλό, από την πίσω επιφάνεια του ταμπλό, πάνω ελάχιστο μήκος 1.200mm κατά μήκος του βραχίονα, με ελάχιστο πάχος 25mm,

γ. Η αθλητική εγκατάσταση με μέριμνα της γηπεδούχου ομάδας θα πρέπει να διαθέτει δύο εφεδρικά ταμπλό προς αντικατάσταση των υπαρχόντων σε περίπτωση που αυτά σπάσουν, με τη στεφάνη ήδη τοποθετημένη κανονικά σε ένα από αυτά. Η γηπεδούχος ομάδα υποχρεούται να διαθέτει τα απαραίτητα τεχνικά μέσα και διαθέσιμο εκπαιδευμένο προσωπικό για την άμεση αντικατάσταση των άνω ειδών, η οποία πρέπει να ολοκληρωθεί σε χρονικό διάστημα τριάντα (30) λεπτών, το ανώτατο, από την θραύση του ταμπλό, άλλως ο αγώνας διακόπτεται κι επιβάλλονται οι προβλεπόμενες από τον Πειθαρχικό Κανονισμό ποινές.

δ. Τα ταμπλό πρέπει να είναι σφιχτά τοποθετημένα σε στηρίγματα στο δάπεδο, έτσι ώστε να αποφεύγονται οι κλυδωνισμοί των πινάκων με τα χτυπήματα της μπάλας, σε σωστή γωνία προς αυτό και παράλληλα προς τις γραμμές που σημαδεύουν το πίσω μέρος του γηπέδου. Τα στηρίγματα των πινάκων (ταμπλό) να είναι τοποθετημένα με τρόπο που να αποκλείει τον τραυματισμό των αθλητών. Επίσης να τοποθετούνται καλύμματα στη βάση των πινάκων (ταμπλό) από υλικό που θα προστατεύει από τυχόν τραυματισμούς τους αθλητές.

ε. Η υποστηρικτική δομή (περιλαμβανομένων των καλυμμάτων) θα βρίσκεται τουλάχιστον δύο μέτρα από την εξωτερική πλευρά της βασικής γραμμής και πρέπει να είναι εντόνου χρώματος προκειμένου να είναι επαρκώς ορατή από τους παίκτες.

στ. Ολόκληρη η υποστηρικτική δομή που βρίσκεται πίσω από το ταμπλό πρέπει να καλύπτεται στο κάτω μέρος της επιφάνειας του ταμπλό έως απόσταση 1,20 μ. Το ελάχιστο πάχος του καλύμματος πρέπει να είναι 5 εκ.

ζ. Η βάση της υποστηρικτικής δομής που είναι από την πλευρά του αγωνιστικού χώρου θα καλύπτεται επίσης από το ύψος του δαπέδου έως ύψος 2,15 μ. Το ελάχιστο πάχος του καλύμματος θα είναι 10 εκ.

η. Όλα τα καλύμματα θα κατασκευάζονται κατά τέτοιο τρόπο ώστε να αποφεύγεται η παγίδευση μελών του σώματος των αθλητών. Θα έχουν μέγιστο παράγοντα απορρόφησης 50%. Αυτό σημαίνει ότι όταν εφαρμόζεται πίεση στο κάλυμμα ξαφνικά, η απορρόφηση του καλύμματος δεν θα υπερβαίνει το 50% του αρχικού του πάχους.

θ. Απαγορεύεται η χρήση ταμπλό εγκατεστημένων στην οροφή. Επιτρέπονται μόνο τα κινητά στηρίγματα ταμπλό ή τα στηρίγματα ταμπλό που είναι εγκατεστημένα στο δάπεδο.

ι. Μετά την ρύθμιση των υποστηρικτικών δομών των ταμπλό, το πάνω άκρο της στεφάνης πρέπει να βρίσκεται σε ύψος 3,05 μ. Η κατασκευή και οι διαστάσεις των πινάκων, το ύψος και το πάχος της στεφάνης καθώς και τα δίχτυα πρέπει να ανταποκρίνονται απόλυτα σε όσα ορίζονται από τους κανονισμούς παιδιάς της FIBA.

Το σύνολο της υποστηρικτικής δομής του ταμπλό με τη στεφάνη θα πληροί τις απαιτήσεις στερεότητας και ελαστικότητας που έχει καθορίσει η FIBA. Οι υποστηρικτικές δομές θα είναι κατάλληλα εγκατεστημένες στο δάπεδο προκειμένου να διασφαλίζεται η ασφάλεια παικτών και διαιτητών.

13.3 Συσκευές Μέτρησης και Ενδείξεων

Η αθλητική εγκατάσταση με μέριμνα της γηπεδούχου θα πρέπει να διαθέτει μια συσκευή για τη μέτρηση του ύψους της στεφάνης (υψόμετρο), ένα δυναμόμετρο και ένα μανόμετρο.

Επιπλέον, το γήπεδο πρέπει να διαθέτει μια μεταλλική μεζούρα (από 0 έως 50 μ.) για τη μέτρηση του αγωνιστικού χώρου ή άλλο ηλεκτρονικό εξοπλισμό που μετρά με ακρίβεια τις διαστάσεις του αγωνιστικού χώρου.

13.4 Μπασκέτες

Όσον αφορά την εγκατάσταση της μπασκέτας, θα πρέπει να λαμβάνονται υπόψη τα εξής:

α. Τα στεφάνια τα οποία πρέπει να είναι τύπου αποδέσμευσης πίεσης, πρέπει να ανταποκρίνονται στις τεχνικές συνθήκες και προδιαγραφές που έχει καθορίσει η FIBA. Τα στεφάνια θα είναι εγκατεστημένα κατά τέτοιο τρόπο ώστε οιαδήποτε δύναμη που εφαρμόζεται στη στεφάνη να μην μεταφέρεται στο ταμπλό. Συνεπώς, δεν θα υπάρχει απευθείας επαφή μεταξύ της στεφάνης, των εξαρτημάτων στήριξης και του ταμπλό.

β. Τα στεφάνια πρέπει να είναι από συμπαγές ασάλι, με εσωτερική ελάχιστη διάμετρο 450mm και μέγιστη 459mm και βαμμένα πορτοκαλί.

γ. Κάθε στεφάνη πρέπει να έχει ελάχιστη διάμετρο μετάλλου 16mm και 20mm μέγιστη.

δ. Όταν ο μηχανισμός απελευθέρωσης της πίεσης ενεργοποιείται από ασκούμενη πίεση, η στεφάνη δεν θα χαμηλώνει περισσότερο από 30 μοίρες κάτω από την αρχική οριζόντια θέση. Όταν η ανωτέρω πίεση δεν θα εφαρμόζεται πια, η στεφάνη θα επιστρέφει αυτόματα και αμέσως στη αρχική θέση.

ε. Η αθλητική εγκατάσταση με μέριμνα της γηπεδούχου ομάδας θα πρέπει να διαθέτει τουλάχιστον δύο εφεδρικά στεφάνια για αντικατάσταση σε περίπτωση ζημιάς.

στ. Η αθλητική εγκατάσταση με μέριμνα της γηπεδούχου ομάδας θα πρέπει να διαθέτει μία εφεδρική μπασκέτα σε χώρο ο οποίος πρέπει να βρίσκεται κοντά στον αγωνιστικό χώρο. Η γηπεδούχος ομάδα υποχρεούται να διαθέτει τα απαραίτητα τεχνικά μέσα και διαθέσιμο εκπαιδευμένο προσωπικό για την άμεση μεταφορά και αντικατάστασή της σε περίπτωση θραύσης της, που πρέπει να ολοκληρωθούν σε χρονικό διάστημα τριάντα (30) λεπτών από αυτήν, το ανώτατο, άλλως ο αγώνας διακόπτεται κι επιβάλλονται οι προβλεπόμενες από τον Πειθαρχικό Κανονισμό ποινές.

η. Τα δίχτυα, πρέπει να ανταποκρίνονται στις τεχνικές προδιαγραφές που έχει εγκρίνει η FIBA, θα είναι λευκά και κατασκευασμένα κατά τέτοιο τρόπο ώστε να διακόπτουν στιγμιαία την πτήση της μπάλας καθώς αυτή περνά το δίχτυ. Το ελάχιστο μήκος τους θα είναι 40 εκ. και το μέγιστο μήκος τους 45 εκ. Η αθλητική εγκατάσταση με μέριμνα της γηπεδούχου ομάδας θα πρέπει να διαθέτει τουλάχιστον δύο καινούργια εφεδρικά δίχτυα.

13.5 Αίθουσα Ελέγχου Ντόπινγκ

α. Κάθε αθλητική εγκατάσταση όπου διεξάγονται αγώνες πρέπει - με μέριμνα της γηπεδούχου ομάδας - να διαθέτει έναν επαρκώς εξοπλισμένο χώρο που θα πληροί τις απαιτούμενες διεθνείς προδιαγραφές και ο οποίος θα χρησιμοποιείται ως «Σταθμός Ελέγχου Doping» ο οποίος να πληροί απολύτως τις προδιαγραφές που προβλέπονται από την οικεία νομοθεσία, τον κανονισμό της FIBA και της WADA.

β. Ειδικότερα, ο Σταθμός Ελέγχου Doping πρέπει να είναι ευρύχωρος, προσβάσιμος μόνο στα εξουσιοδοτημένα πρόσωπα και, κατά το δυνατό, να ικανοποιεί τα εξής κριτήρια:

- Διατίθεται αποκλειστικά για τους σκοπούς τους ελέγχου doping καθ' όλη την διάρκεια της διαδικασίας.
- Εξασφαλίζει το σεβασμό της προσωπικότητας του αθλητή και τον εξαιρετικό χαρακτήρα της δειγματοληψίας.
- Είναι ασφαλής για την αποθήκευση του εξοπλισμού δειγματοληψίας.
- Αποτελείται από ένα χώρο αναμονής, εφοδιασμένο με ψυγείο, καθίσματα και τραπέζι για τη συμπλήρωση των απαιτούμενων εγγράφων και τουαλέτα, η οποία θα περιλαμβάνει και νιπτήρα.

γ. Αν η αθλητική εγκατάσταση δεν διαθέτει χώρο σύμφωνα με τα πιο πάνω, διαμορφώνεται χώρος, με ελάχιστα απαιτούμενα: ψυγείο, τραπέζι, καθίσματα και γειτονική τουαλέτα με νιπτήρα ο οποίος εξασφαλίζει το σεβασμό της προσωπικότητας του αθλητή και τον εμπιστευτικό χαρακτήρα της δειγματοληψίας.

13.6 Ιατρικές Εγκαταστάσεις

Χώροι και μέσα παροχής πρώτων βοηθειών

α. Κάθε αθλητική εγκατάσταση όπου διεξάγονται αγώνες πρέπει - με μέριμνα της γηπεδούχου ΚΑΕ - να διαθέτει ιατρείο για πρώτες βοήθειες και επείγουσα περίθαλψη ατυχημάτων. Ο χώρος αυτός πρέπει να έχει άμεση προσπέλαση και από τον περιβάλλοντα και από τον αγωνιστικό χώρο έτσι ώστε να είναι δυνατή η μεταφορά ασθενούς από τις κερκίδες ή τον αθλητικό χώρο στο ιατρείο της εγκατάστασης ή στο ασθενοφόρο. Επίσης επιβάλλεται η ύπαρξη του κατάλληλου εξοπλισμού στο ιατρείο, που πρέπει κατ' ελάχιστον να περιλαμβάνει:

- Αίθουσα αναμονής με καθίσματα.
- Μηχάνημα πάγου
- Μία τουαλέτα με νιπτήρα και WC.
- Εξεταστικό κρεβάτι
- Καναπέ εξέτασης μήκους 2.40μ. και πλάτους τουλάχιστον 0.60 εκ. με προσαρμοζόμενο περιστρεφόμενο κάθισμα και λάμπα με κινητό βραχίονα.
- Καρέκλα.
- Τραπέζι.
- Κρεμάστρες.
- Ντουλάπι φύλαξης ιατρικού υλικού.
- Αποστειρωμένο Χειρουργικό Υλικό για Μικροτραυματισμούς
- Γάζες ή άλλοι αποστειρωμένοι επίδεσμοι
- Ρολά επιδέσμων
- Αποστειρωμένα βαμβακερά ταμπόν
- Επιθέματα κυτταρίνης
- Σετ συρραφής
- Προφίλ αποστείρωσης πεδίου
- Χειρουργικό Ράμμα
- Χειρουργικά εργαλεία
- Νάρθηκες ακινητοποίησης των άνω και κάτω άκρων
- Συμπιεστικοί Νάρθηκες των άνω και κάτω άκρων
- Γύψινοι επίδεσμοι
- Ελαστικοί επίδεσμοι
- Αυτοκόλλητη ταινία
- Αυτοκόλλητο Επίθεμα (για μικροτραυματισμούς)
- Τοπική αναισθησία
- Αντιμετώπιση εγκαυμάτων (αλοιφές σουλφαδιαζίνης αργύρου)
- Στρηθοσκόπιο
- Βασικός Εξοπλισμός για Κρίσιμα Πτεριστατικά
- Ενδοτραχειακός σωλήνας
- Λαρυγγοσκόπιο
- Σωλήνες Mayo
- Φορητή Μάσκα Ανάνηψης
- Διαστολέας πλάσματος
- Σύνεργα ενδοφλέβιας έκχυσης
- Αντι-αλλεργική αγωγή: Κορτικοστεροειδή
- Φάρμακα ανάνηψης καρδιακής ανακοπής
- Αδρεναλίνη, λιδοκαΐνη, 5%
Ατροπίνη, Διτανθρακικά 1 Molar
- Αντι-υπερτασική αγωγή: Adalat
- Βρογχοδιασταλτική αγωγή: βρογχοδιασταλτικά εκνέφωμα (Ventolin)
- Συσκευή παροχής οξυγόνου
- Απινιδωτή φορητή για μεγάλες αθλητικές εγκαταστάσεις
- Φορείο πτυσσόμενο μεταφοράς ασθενούς
- Ιατρικό λαμπτήρα
- Κλίβανο αποστείρωσης με εργαλεία αιμόστασης και συρραφής τραυμάτων για μεγάλες αθλητικές εγκαταστάσεις
- Συσκευή αμπού
- Κουτί πρώτων βοηθειών σταθερό και μεταφερόμενο, φοριαμό με φάρμακα καρδιοτονικά, αναλγητικά, αντιαλλεργικά, τοπικής αναισθησίας, αντισηπτικά

β. Το κουτί πρώτων βοηθειών να είναι καλά εφοδιασμένο, να φυλάσσεται σε άριστη κατάσταση και να ελέγχεται περιοδικά, όσον αφορά την αντικατάσταση ληγμένων φαρμακευτικών σκευασμάτων και χρησιμοποιούμενων υλικών με νέα.

Πρέπει να είναι εφοδιασμένο με τα κάτωθι:

- ✓ οινόπνευμα
- ✓ βάμμα ιωδίου και Povidoneiodine 10%
- ✓ οξυζενέ
- ✓ αποστειρωμένες γάζες
- ✓ αποστειρωμένες γάζες αυτοκόλλητες διαφόρων μεγεθών
- ✓ υδρόφιλο βαμβάκι
- ✓ λευκοπλάστ
- ✓ αποστειρωμένα γάντια μιας χρήσης
- ✓ ελαστικούς και υφασμάτινους επιδέσμους σε διάφορα μεγέθη
- ✓ tensorplast
- ✓ νάρθηκες ακινητοποίησης άνω και κάτω άκρων με αεροθαλάμους
- ✓ νάρθηκες από zimmet

- ✓ περιλαίμια κολάρα μαλακά και σκληρά διαφόρων μεγεθών
- ✓ αιμοστατικές γάζες και επιδέσμους
- ✓ αμμωνία
- ✓ αποστειρωμένες λαβίδες
- ✓ σύριγγες μιας χρήσης και φάρμακα καρδιοτονωτικά αναλγητικά, αντιαλλεργικά,
- ✓ αντισηπτικά
- ✓ ράμματα
- ✓ πιεσόμετρο
- ✓ γλωσσοπίεστρο
- ✓ παγοκύστες και αντισηπτικά σκευάσματα

Όλα τα είδη ιατρικών υλικών και τα κοινά φάρμακα πρέπει να είναι διαθέσιμα για την αντιμετώπιση μη κρίσιμων επειγόντων περιστατικών (ρινικές αιμορραγίες, οφθαλμικά τραύματα και κάθε είδους πόνους).

Το ιατρείο πρέπει να βρίσκεται σε άριστη κατάσταση από πλευράς υγιεινής, να φωτίζεται και να εξαερίζεται καλά. Θα πρέπει να βρίσκεται σε σημείο στο οποίο να έχουν άμεση και ταχεία πρόσβαση οι υπηρεσίες άμεσης βοήθειας (ασθενοφόρα), καθώς επίσης και ο αγωνιστικός χώρος.

γ. Στις αθλητικές εγκαταστάσεις όπου διεξάγοντες αγώνες Πρωταθλήματος Α1 Εθνικής Κατηγορίας Καλαθοσφαίρισης είναι απαραίτητη η - με μέριμνα της γηπεδούχου ομάδας - παρουσία ασθενοφόρου με μονάδα εντατικής θεραπείας και ιατρού, για χορήγηση πρώτων βοηθειών.

δ. Στις αθλητικές εγκαταστάσεις όπου διεξάγοντες αγώνες Πρωταθλήματος Α1 Εθνικής Κατηγορίας Καλαθοσφαίρισης είναι απαραίτητη η - με μέριμνα της γηπεδούχου ομάδας - κατασκευή ράμπας για άτομα με ειδικές ανάγκες καθώς και η ύπαρξη ικανού χώρου στο γήπεδο για τα άτομα αυτά.

13.7 Χώροι στάθμευσης οχημάτων έκτακτης ανάγκης

Τα οχήματα έκτακτης ανάγκης (ΕΚΑΒ, Πυροσβεστική, κλπ) πρέπει να έχουν απρόσκοπτη προσπέλαση στην εγκατάσταση, να πλησιάζουν τους χώρους με τους οποίους έχουν σχέση, (π.χ. Ιατρείο ή αγωνιστικός χώρος), να καλύπτουν το σύνολο της εγκατάστασης (όπως Πυροσβεστικό όχημα) και εφόσον είναι δυνατόν, να έχουν δικό τους μόνιμο τόπο στάθμευσης κατά τη διάρκεια των εκδηλώσεων, υποχρεούμενης της γηπεδούχου Κ.Α.Ε. να μεριμνά σχετικά.

13.8 Συστήματα Ήχου στο Γήπεδο

α. Η αθλητική εγκατάσταση με μέριμνα της γηπεδούχου ΚΑΕ θα πρέπει να διαθέτει ακουστικό σύστημα καθώς επίσης και βοηθητικό σύστημα ήχου, το οποίο να ακούγεται ευκρινώς από όλα τα σημεία εντός του χώρου καθισμάτων του γηπέδου.

β. Η ακουστικότητα πρέπει να έχει την δυνατότητα αναπαραγωγής φωνής, μουσικής και ηχητικών εφέ.

γ. Η αθλητική εγκατάσταση με μέριμνα της γηπεδούχου ΚΑΕ θα πρέπει να διαθέτει μεγαφωνική εγκατάσταση η οποία θα είναι εγκατεστημένη στο τραπέζι της Γραμματείας.

δ. Η αθλητική εγκατάσταση με μέριμνα της γηπεδούχου ΚΑΕ θα πρέπει να διαθέτει δύο υψηλής ποιότητας ασύρματα μικρόφωνα χειρός τα οποία θα μπορούν να χρησιμοποιηθούν στον αγωνιστικό χώρο και σε άλλα σημεία εντός του χώρου καθισμάτων του γηπέδου για ηχητικά μηνύματα, παρουσιάσεις, προβολές και ψυχαγωγία στο γήπεδο πριν τον αγώνα, κατά τη διάρκεια των διακοπών ανάπαυσης μεταξύ των περιόδων, κατά τη διάρκεια του ημιχρόνου και των time outs.

ε. Η αθλητική εγκατάσταση, με μέριμνα της γηπεδούχου ΚΑΕ, πρέπει να διαθέτει αίθουσα ελέγχου ήχου για την αναπαραγωγή μουσικής από ψηφιακά αρχεία. Στην αίθουσα αυτή θα υπάρχει τουλάχιστον έναν υπολογιστή που θα διαθέτει μνήμη και ταχύτητα ικανές να υποστηρίξουν εκτεταμένα αρχεία ήχου, καθώς επίσης και μηχανήμα card για να αναπαράγει πρόσθετα αρχεία ήχου.

13.9 Τραπέζι Γραμματείας και Πάγκοι των Ομάδων

α. Η αθλητική εγκατάσταση με μέριμνα της γηπεδούχου ΚΑΕ θα πρέπει να διαθέτει σε ειδικό σημείο του αγωνιστικού χώρου τραπέζι Γραμματείας και καρέκλες για τουλάχιστον 5 άτομα.

Το τραπέζι της γραμματείας, θα έχει ελάχιστο μήκος 6.000mm και 800mm πλάτος, πρέπει να είναι τοποθετημένο σε εξέδρα ύψους 200mm, κατ' ελάχιστο.

Θέση του τραπεζιού της γραμματείας και των θέσεων αντικατάστασης



β. Στην ίδια πλευρά που βρίσκεται το τραπέζι της Γραμματείας, θα υπάρχει χώρος για τους πάγκους των δύο Ομάδων. Ο χώρος αυτός θα καθορίζεται σύμφωνα με τους κανονισμούς παιδιών της FIBA. Οι πάγκοι των ομάδων πρέπει να βρίσκονται σε απόσταση δύο μέτρων το λιγότερο από τους θεατές. Ο χώρος αυτός θα καθορίζεται από μία γραμμή μήκους τουλάχιστον 2 μ. η οποία θα χαράσσεται ως προέκταση της τελικής γραμμής και από μια άλλη γραμμή μήκους 2μ. που θα χαράσσεται 5 μ. από την κεντρική γραμμή και θα είναι κάθετη προς την πλαϊνή γραμμή. Οι γραμμές που ορίζουν το χώρο αυτό πρέπει να είναι λευκές όπως και οι γραμμές που ορίζουν τον αγωνιστικό χώρο. Εντός των χώρων αυτών, συμμετρικά, θα βρίσκονται τοποθετημένες οι καρέκλες ή οι πάγκοι με πλάτη που θα χρησιμοποιούν οι ομάδες μήκους τουλάχιστον 8 μ. Κάθε πάγκος θα διαθέτει το πολύ 16 καθίσματα. Πίσω από κάθε πάγκο θα πρέπει να είναι εγκατεστημένος ένας διαφανής προστατευτικός τοίχος το ύψος του οποίου θα είναι τουλάχιστον δύο μέτρα. Το προσωπικό του πάγκου της ομάδας αποτελείται από τους προπονητές, τους βοηθούς προπονητές, τους αναπληρωματικούς αθλητές και τους συνοδούς των ομάδων. Μόνο το προσωπικό του πάγκου της ομάδας επιτρέπεται να βρίσκεται και να παραμένει στην περιοχή του πάγκου, εκτός εάν προβλέπεται διαφορετικά από τους κανονισμούς της FIBA.

γ. Το τραπέζι της Γραμματείας θα πρέπει να διαθέτει πλήρη εξοπλισμό για την Γραμματεία και μικροφωνική εγκατάσταση (κύρια και εφεδρική) και ειδικά προστατευτικά τόσο για τους πάγκους των δύο ομάδων, όσο και για την Γραμματεία.

δ. Λοιπός εξοπλισμός γραμματείας

Επιπροσθέτως προς τα ανωτέρω, η γηπεδούχος ΚΑΕ οφείλει να διαθέτει πλήρη εξοπλισμό για τη Γραμματεία καθώς και μεγαφωνική εγκατάσταση (κύρια και εφεδρική).

- Οφείλει να τοποθετεί τραπέζι και καρέκλες για τουλάχιστον 5 μέλη της γραμματείας του αγώνα, στο οποίο θα πρέπει απαραίτητα να υπάρχουν:
- Σημαίες ομαδικών σφαλμάτων
- Δύο επιτραπέζια χρονόμετρα.
- το Φύλλο Αγώνος
- Πίνακίδες για φύουλ με τους αριθμούς 1-4 μαύρου χρώματος σε λευκό πλαίσιο και με τον αριθμό 5 άσπρου χρώματος σε κόκκινο πλαίσιο και γενικά όσα όργανα προβλέπουν οι Κανονισμοί Παιδιών,
- Χειριστήριο του ηλεκτρονικού πίνακα που θα υποδεικνύει ομαδικά και προσωπικά σφάλματα, time out, score αγώνα κλπ.
- Ηλεκτρονική συσκευή με ένδειξη κατοχής της μπάλας - δείκτη εναλλασσόμενης κατοχής.
- Ότι άλλο είναι αναγκαίο για την ομαλή διεξαγωγή του αγώνα.

Εξοπλισμός Προπονητών

Οι προπονητές και οι βοηθοί τους θα πρέπει να χρησιμοποιούν το επίσημο coaching board το οποίο θα τους προμηθεύσει ο ΕΣΑΚΕ κατά τη διάρκεια των αγώνων Πρωταθλήματος.

13.10 Υποστηρικτικές λειτουργίες κατά την διάρκεια των αθλητικών συναντήσεων

- α. Η γηπεδούχος ΚΑΕ υποχρεούται να διαθέτει επαρκές προσωπικό με εμπειρία στα θέματα που αφορούν την διεξαγωγή του αγώνα, το οποίο θα εργάζεται για να διασφαλίσει την άριστη διεξαγωγή του αγώνα.
- β. Η γηπεδούχος ΚΑΕ υποχρεούται να διαθέτει δύο (2) τουλάχιστον άτομα για το σκούπισμα του γηπέδου.

13.11 Αποδυτήρια

13.11.1 Αποδυτήρια των Ομάδων:

α. Η αθλητική εγκατάσταση με μέριμνα της γηπεδούχου ομάδας θα πρέπει να διαθέτει επαρκή αποδυτήρια, ίδιου μεγέθους, για τα μέλη δύο τουλάχιστον ομάδων. Τα αποδυτήρια αυτά πρέπει να διαθέτουν τα ακόλουθα:

- ❖ Ερμάρια, τα οποία θα διαθέτουν ατομικό χώρο φύλαξης ρουχισμού, υπόδησης και προσωπικών αντικειμένων.
- ❖ Κρεμάστρες σε κάθε ερμάριο.
- ❖ Το δάπεδο των αποδυτηρίων πρέπει να είναι καλυμμένο με υγιεινό πλενόμενο κάλυμμα.
- ❖ Τα αποδυτήρια να διαθέτουν ένα μεγάλο λευκό πίνακα γραφής.
- ❖ Τουαλέτες.
- ❖ Ντους με ζεστό και κρύο νερό.
- ❖ Εάν υπάρχουν σεσουάρ, αυτά θα πληρούν όλες τις προϋποθέσεις ασφαλείας και αποφυγής ατυχημάτων.
- ❖ Νιπτήρες.
- ❖ Καθρέπτες.
- ❖ Κάθε αίθουσα αποδυτηρίων πρέπει να έχει επενδεδυμένο κρεβάτι αθλητών σε άριστη κατάσταση.
- ❖ Τηλεόραση υψηλής ανάλυσης με οθόνη 42 ιντσών συνδεδεμένη με μηχανήμα DVD και με έξοδο HDVI (για pc).
- ❖ Το βασικό ρολόι του αγώνα πρέπει να βρίσκεται μέσα στα αποδυτήρια και των δύο ομάδων.

β. Τα αποδυτήρια των ομάδων θα βρίσκονται στην ίδια πλευρά του γηπέδου με τους πάγκους των παικτών, θα έχουν άμεση πρόσβαση στον αγωνιστικό χώρο και θα είναι σε λογική απόσταση από την αίθουσα τύπου.

γ. Η πρόσβαση από τα αποδυτήρια των ομάδων στον αγωνιστικό χώρο πρέπει να προστατεύεται από φυσούνα.

δ. Τα αποδυτήρια πρέπει να εξερίζονται επαρκώς, να είναι καθαρά και σε άριστη κατάσταση. Όλα τα χρησιμοποιούμενα υλικά πρέπει να πλένονται με τρεχούμενο νερό.

ε. Η θερμοκρασία στα αποδυτήρια πρέπει να διατηρείται μεταξύ 20 και 25 βαθμών Κελσίου.

στ. Τα αποδυτήρια πρέπει να διαθέτουν μέσο φωτισμό, καθώς επίσης και επαρκή φωτισμό για περιπτώσεις έκτακτης ανάγκης.

ζ. Το δάπεδο των αποδυτηρίων πρέπει να είναι αντιολισθητικό και να διαθέτει οχετούς.

η. Τα αποδυτήρια πρέπει να διαθέτουν κλειδαριές που θα ασφαλιζονται επαρκώς.

θ. Τα καθίσματα στα αποδυτήρια μπορεί να είναι πάγκοι ή ατομικές καρέκλες φτιαγμένες από ξύλο ή άλλο ανθεκτικό υλικό, που πλένονται με τρεχούμενο νερό. Θα υπάρχουν πάγκοι / καρέκλες για 20 άτομα.

ι. Οι ανακοινώσεις που γίνονται μέσω της μεγαφωνικής εγκατάστασης σε περιπτώσεις έκτακτης ανάγκης πρέπει να ακούγονται και εντός των αποδυτηρίων.

13.11.2 Αποδυτήρια Διαιτητών:

α. Η αθλητική εγκατάσταση με μέριμνα της γηπεδούχου ΚΑΕ θα πρέπει να διαθέτει χώρο αποδυτηρίων για τους διαιτητές.

β. Τα αποδυτήρια των διαιτητών πρέπει να είναι ανεξάρτητα από τα αποδυτήρια των αθλητών και να έχουν ξεχωριστή πρόσβαση στον αγωνιστικό χώρο.

γ. Τα αποδυτήρια των διαιτητών πρέπει να διαθέτουν τα ακόλουθα:

- Ερμάρια, τα οποία θα διαθέτουν ατομικό χώρο φύλαξης ρουχισμού, υπόδησης και προσωπικών αντικειμένων.
- Κρεμάστρες

- Τα καθίσματα στα αποδυτήρια μπορεί να είναι πάγκοι ή επενδεδυμένες καρέκλες.
 - Τα αποδυτήρια πρέπει να εξαιρίζονται κανονικά, να είναι καθαρά και σε άριστη κατάσταση.
 - Τα αποδυτήρια θα διαθέτουν σε μια άκρη ένα μεγάλο λευκό πίνακα γραφής.
 - Τουαλέτες.
 - Ντους με ζεστό και κρύο νερό
 - Τρεις πετσέτες προσώπου
 - Τρεις πετσέτες μπάνιου
 - Νιπτήρα.
 - Καθρέφτη
 - Ένα τραπέζι με δύο καρέκλες.
 - Ένα επενδεδυμένο τραπέζι σε άριστη κατάσταση.
 - Τηλεόραση υψηλής ανάλυσης με οθόνη 42 ιντσών συνδεδεμένη με μηχανήμα DVD.
 - Το βασικό ρολόι του αγώνα πρέπει να βρίσκεται μέσα στα αποδυτήρια των διαιτητών.
- δ. Το δάπεδο των αποδυτηρίων πρέπει να είναι αντιολισθητικό και να διαθέτει οχετούς.
- ε. Τα αποδυτήρια θα διαθέτουν κλειδαριές που θα ασφαλιζονται επαρκώς.
- στ. Η πρόσβαση από τα αποδυτήρια των διαιτητών στον αγωνιστικό χώρο θα προστατεύεται από προστατευτική φουσόνα.
- ζ. Οι απαιτήσεις σχετικά με τη θερμοκρασία, τα επίπεδα ήχου, το φωτισμό, τα χρησιμοποιούμενα υλικά, τις ανακινώσεις ασφαλείας, κ.λπ. είναι οι ίδιες με αυτές των αποδυτηρίων των ομάδων.
- η. Οι ανακινώσεις που γίνονται μέσω της μεγαφωνικής εγκατάστασης σε περιπτώσεις εκτάκτου ανάγκης πρέπει να ακούγονται και εντός των αποδυτηρίων των διαιτητών.

13.11.3 Πρόσθετα Αποδυτήρια

- α. Περαιτέρω η αθλητική εγκατάσταση με μέριμνα της γηπεδούχου ΚΑΕ θα πρέπει να διαθέτει χώρο αποδυτηρίων για τη γραμματεία, σε χώρο παρακείμενο των αποδυτηρίων των διαιτητών. Στα αποδυτήρια αυτά θα πρέπει να υπάρχει ένα τραπέζι και δύο καρέκλες.
- β. Τα αποδυτήρια αυτά πρέπει να διαθέτουν τα ακόλουθα:
- Τουαλέτες.
 - Ντους με ζεστό και κρύο νερό.
 - Νιπτήρες.
 - Ατομικά ερμάρια ανάλογα με τη χωρητικότητα των αποδυτηρίων.
 - Το δάπεδο των αποδυτηρίων πρέπει να είναι αντιολισθητικό και να διαθέτει οχετούς.
 - Τα αποδυτήρια θα διαθέτουν κλειδαριές που θα ασφαλιζονται πλήρως.
 - Τα αποδυτήρια θα έχουν μικρούς αποθηκευτικούς χώρους για αποσκευές και εξοπλισμό.
 - Τα καθίσματα στα αποδυτήρια μπορεί να είναι πάγκοι ή επενδεδυμένες καρέκλες.
 - Πρέπει να υπάρχει μέσος φωτισμός, καθώς επίσης και σύστημα φωτισμού για περιπτώσεις εκτάκτου ανάγκης.
- γ. Οι ανακινώσεις που γίνονται μέσω της μεγαφωνικής εγκατάστασης σε περιπτώσεις εκτάκτου ανάγκης πρέπει να ακούγονται και εντός των αποδυτηρίων της Γραμματείας.

13.12 Χώροι υγιεινής αποδυτηρίων και λοιπών αθλητικών εγκαταστάσεων (Υ.Α 46596/2004)

1. Οι χώροι υγιεινής των αποδυτηρίων, καθώς και οι λοιποί χώροι υγιεινής της αθλητικής εγκατάστασης (θεατών, προσωπικού κλπ), πρέπει να είναι κατάλληλοι από πλευράς υγιεινής και ειδικότερα:

- α. Να έχουν επαρκείς διαστάσεις, φυσικό ή τεχνητό αερισμό, αντιολισθητικά δάπεδα και κατάλληλο φωτισμό καθώς και φωτισμό ασφαλείας.
- β. Να υπάρχουν εμφανείς αναρτημένες πινακίδες, οι οποίες δηλώνουν την κατεύθυνση της περιοχής όπου βρίσκονται οι χώροι υγιεινής, με σήμανση για άνδρες και γυναίκες.
- γ. Όλοι οι χώροι υγιεινής και οι προθάλαμοί τους να φωτίζονται επαρκώς. Τα αποχωρητήρια και οι καταιονητήρες που χρησιμοποιούνται κατά τη διάρκεια της νύχτας να φωτίζονται τεχνητά και εξωτερικά.
- δ. Τα αποχωρητήρια να έχουν ασφαλή απόσταση από περιοχές αποθήκευσης και διαχείρισης τροφίμων.
- ε. Η λεκάνη να συνδέεται με ειδικό υδραυλικό σύστημα καθαρισμού, με το οποίο θα εξασφαλίζεται η έκπλυση με πίεση. Στο νιπτήρα να υπάρχει εγκατάσταση συνεχούς παροχής νερού.
- στ. Τα παράθυρα να είναι καλυμμένα μόνιμα με συρματόπλεγμα Νο 16, για να εμποδίζεται η είσοδος των εντόμων.
- ζ. Οι χώροι υγιεινής να διατηρούνται καθαροί.
- η. Ο υπεύθυνος φορέας για τη λειτουργία τους να έχει ορίσει και να εφαρμόζει συγκεκριμένο πρόγραμμα καθαριότητας, του οποίου θα ελέγχεται η απόδοση και θα επισημαίνονται τυχόν ελλείψεις.
- θ. Το δάπεδο και οι τοίχοι να είναι κατασκευασμένοι από κατάλληλο υλικό (πλακίδια), το οποίο να διατηρείται σε καλή κατάσταση, ώστε να διευκολύνεται ο καθαρισμός του.
- ι. Ο εξαερισμός ενδέχεται να είναι φυσικός ή τεχνητός. Στις δύο αυτές περιπτώσεις πρέπει να είναι επαρκής. Ο φωτισμός πρέπει να είναι και τεχνητός.
- ια. Στο χώρο των αποχωρητηρίων να υπάρχει πάντα χαρτί καθαριότητας, σαπούνι και μέσο για το στέγνωμα των χεριών (αυτόματος στεγνωτήρας ή χειρόμακτρα μίας χρήσης).
- ιβ. Σε κάθε αποχωρητήριο να υπάρχει μεταλλικό δοχείο με κάλυμμα, που θα ανοίγει με ειδικό ποδοκίνητο μηχανισμό.
- ιγ. Τα απορρίμματα από τους κάδους να απομακρύνονται τακτικά.
- ιδ. Στο αποχετευτικό σύστημα, μεταξύ του νιπτήρα και του αγωγού απομάκρυνσης των υδάτων, να παρεμβάλλεται υδραυλικός σίφοντας. Το σύστημα να διατηρείται σε καλή κατάσταση, ώστε να μην παρουσιάζονται διαρροές και δυσοσμίες.
- ιε. Το δάπεδο να έχει κλίση προς το φρεάτιο αποχέτευσης, καλυμμένο με σχάρα, για τέλεια αποστράγγιση των νερών πλύσης. Να μη λιμνάζουν νερά στους εσωτερικούς και εξωτερικούς χώρους των αποχωρητηρίων καταιονητήρων.
- ιστ. Οι θύρες των αποχωρητηρίων καταιονητήρων να ανοίγουν προς τα μέσα και να κλείνουν αυτόματα με ειδικό μηχανισμό.
- ιζ. Όλα τα αποχωρητήρια (και οι χημικές τουαλέτες) να διαθέτουν εγκαταστάσεις με νιπτήρες για το πλύσιμο των χεριών.
- ιη. Ειδικά στις χημικές τουαλέτες να υπάρχουν αναρτημένες οδηγίες χρήσης, όχι μόνο στην ελληνική γλώσσα, αλλά και στην αγγλική γλώσσα.
- ιθ. Να εξετάζεται η σωστή διαχείριση των υγρών χημικών από τις χημικές τουαλέτες (εάν υπάρχει υπεύθυνος φορέας για τη διαχείρισή τους και εάν έχει την απαιτούμενη άδεια).

2. Οι χώροι υγιεινής των θεατών εξετάζονται επίσης ως προς τη θέση τους και τον επαρκή αριθμό τους. Κάθε χωρισμένο τμήμα των κερκίδων θα πρέπει να καλύπτεται από δικούς του χώρους υγιεινής, ώστε να αποκλείει την ανάμειξη θεατών από άλλα τμήματα. Σε

ό,τι αφορά τον επαρκή αριθμό τους, ενδείκνυται να υπάρχει μία (1) μονάδα για κάθε 100 θεατές (1 μονάδα = 1 λεκάνη W.C. ή 1 ουρητήριο και σε αναλογία ανδρών γυναικών για τις ανοικτές εγκαταστάσεις από 50-50% έως 75-25%, ενώ για τις κλειστές εγκαταστάσεις η αναλογία ανδρών γυναικών μπορεί να είναι από 5050% έως 6535%), πλην όμως η επιτροπή ελέγχου κρίνει την επάρκεια, με βάση τα πραγματικά δεδομένα κάθε εγκατάστασης.
Ειδική πρόβλεψη να υπάρχει για θεατές ΑΜΕΑ, ώστε να εξυπηρετούνται σε δικούς τους χώρους πέρα από τις παραπάνω απαιτήσεις.

13.13 Σηματοδότηση γηπέδου

α. Η αθλητική εγκατάσταση με μέριμνα της γηπεδούχου ΚΑΕ θα πρέπει να διαθέτει σηματοδότηση, τόσο μόνιμη όσο και προσωρινή, η οποία πρέπει να κατευθύνει τις ομάδες και τους διαιτητές στον αγωνιστικό χώρο, τα αποδυτήρια, την αίθουσα συνεντεύξεων τύπου, το ιατρείο, την αίθουσα ελέγχων ντόπινγκ και τις εξόδους. Η σηματοδότηση για τις ομάδες και τους διαιτητές πρέπει να είναι στη ελληνική και την αγγλική γλώσσα.

β. Η αθλητική εγκατάσταση με μέριμνα της γηπεδούχου ΚΑΕ θα πρέπει να διαθέτει σηματοδότηση, τόσο μόνιμη όσο και προσωρινή, σε όλη την έκτασή του η οποία θα κατευθύνει τους θεατές στις θέσεις τους, τις τουαλέτες, τα σημεία πώλησης εισιτηρίων, τους χώρους στάθμευσης, τους χώρους φιλοξενίας VIP και γενικά ότι διευκολύνει την άνετη πρόσβαση όλων των θεατών και των προσκεκλημένων σε αυτό.

γ. Επίσης να έχει αναρτημένες ειδικές προειδοποιητικές πινακίδες για την απαγόρευση του καπνίσματος και για πιθανές κλοπές σ' αποδυτήρια και στους κοινόχρηστους χώρους.

13.14 Ηλεκτρονικός Εξοπλισμός και Λοιπός Εξοπλισμός.

Η αθλητική εγκατάσταση με μέριμνα της γηπεδούχου ΚΑΕ θα πρέπει να διαθέτει τον ακόλουθο ηλεκτρονικό εξοπλισμό, ο οποίος θα διακρίνεται καθαρά από το τραπέζι της Γραμματείας, τον αγωνιστικό χώρο, τους πάγκους των Ομάδων, και από οιοδήποτε άλλο πρόσωπο έχει σχέση με τον αγώνα περιλαμβανομένων των θεατών.

α. Να διαθέτει σε πλήρη λειτουργία **ηλεκτρονικούς πίνακες** αναγραφής του αποτελέσματος, του χρόνου του αγώνα καθώς και πληροφορίες για τα προσωπικά σφάλματα των αθλητών, τα ομαδικά σφάλματα των αγωνιζομένων ομάδων, τον αριθμό των time out κλπ. Οι ηλεκτρονικοί πίνακες θα βρίσκονται εγκατεστημένοι ένας σε κάθε άκρη του γηπέδου και πρέπει να είναι συγχρονισμένοι μεταξύ τους.

Όλα τα ρολόγια και οι πίνακες αποτελεσμάτων που θα είναι εγκατεστημένα στο γήπεδο πρέπει να είναι συγχρονισμένα.

Η ένδειξη των ρολογιών και των πινάκων αποτελεσμάτων πρέπει να είναι σε έντονα χρώματα που κάνουν αντίθεση. Το πίσω μέρος των ενδείξεων δεν θα θαμπώνει.

Τα ρολόγια και οι πίνακες αποτελεσμάτων πρέπει να είναι τοποθετημένα με ασφάλεια και πρέπει να αντέχουν σε ισχυρά χτυπήματα της μπάλας.

Οι ηλεκτρονικοί πίνακες πρέπει να είναι:

- Τοποθετημένοι, ένας σε κάθε άκρη του αγωνιστικού χώρου και, εάν αυτό είναι επιθυμητό, ένας επιπλέον πίνακας (κύβος) τοποθετείται πάνω από το κέντρο του αγωνιστικού χώρου. Αυτό δεν εξαιρεί την ανάγκη για τους δύο άλλους πίνακες.
- Ξεκάθαρα ορατοί στον καθένα που εμπλέκεται στον αγώνα, συμπεριλαμβανομένων και των θεατών.
Σε περίπτωση χρήσης προβολής video, θα πρέπει να εξασφαλίζεται ότι όλες οι απαιτούμενες πληροφορίες θα είναι ορατές οποιαδήποτε χρονική στιγμή του παιχνιδιού. Η ικανότητα ανάγνωσης των επιδεικνυόμενων πληροφοριών θα είναι ταυτόσημη, συγκρινόμενη με αυτή ψηφιακού πίνακα.
Ένας πίνακας ελέγχου θα παρέχεται στον χρονομέτρη και ένας ξεχωριστός πίνακας ελέγχου του σκορ θα παρέχεται στον βοηθό σημειωτή. Οι πίνακες ελέγχου δεν μπορεί να είναι πληκτρολόγια ηλεκτρονικού υπολογιστή. Κάθε πίνακας ελέγχου θα επιτρέπει με ευκολία την διόρθωση οποιονδήποτε λανθασμένων δεδομένων και θα έχει μνήμη που θα υποστηρίζει την αποθήκευση όλων των δεδομένων του αγώνος για τουλάχιστον τριάντα (30) λεπτά της ώρας.
Ο πίνακας θα περιλαμβάνει ή/και θα δείχνει:
- Την ψηφιακή αντίστροφη μέτρηση του χρόνου
- Τους πόντους που σημειώνονται από κάθε ομάδα, τους συνολικούς πόντους που σημειώνονται από κάθε παίκτη ξεχωριστά.
- Το νούμερο του κάθε παίκτη ξεχωριστά, και το αντίστοιχο επίθετό του. Θα έχει το ελάχιστο δώδεκα (12) χαρακτήρες για το επίθετο των παικτών.
- Τα ονόματα των ομάδων. Θα πρέπει να υπάρχουν κατ' ελάχιστο τρία (3) ψηφία που να φανερώνουν το όνομα της κάθε ομάδας.
- Τον αριθμό των σφαλμάτων που διαπράττονται από κάθε παίκτη της ομάδας, από το 1 έως το 5. Το πέμπτο σφάλμα θα σημειώνεται με κόκκινο ή πορτοκαλί χρώμα. Ο αριθμός μπορεί να παρουσιάζεται με πέντε (5) δείκτες ή με αριθμό με ελάχιστο ύψος 135mm. Επιπλέον, το πέμπτο 5^ο σφάλμα θα παρουσιάζεται με ένα αργό αναβόσβημα (1 Hz) των πέντε δευτερολέπτων.
- Τον αριθμό των ομαδικών σφαλμάτων από το 1 έως το 5, σταματώντας στο 5.
- Τον αριθμό των περιόδων από το 1 στο 4, και Ε για κάθε παράταση.
- Τον αριθμό των χρεούμενων τάιμ άουτς για κάθε ημίχρονο, από το 0 έως το 3.
- Ένα ρολόι που θα χρονομετρά τα τάιμ άουτς (προαιρετικό). Το χρονόμετρο του αγώνος δεν θα πρέπει να χρησιμοποιείται για αυτό το σκοπό.
- Η εμφάνιση του πίνακα να είναι φωτεινή, σε αντίθεση με τα άλλα χρώματα.
- Το φόντο, δεν θα πρέπει να είναι πολύ λαμπερό.
- Τα ψηφία και οι χαρακτήρες που χρησιμοποιούνται για να παρουσιάζονται οι αριθμοί και το σκορ στο χρονόμετρο θα έχουν κατ' ελάχιστο 300mm ύψος ή 250mm και ελάχιστο πλάτος 150mm ή 125mm.
- Τα ψηφία και οι χαρακτήρες που χρησιμοποιούνται για να παρουσιάζονται οι αριθμοί και τα ομαδικά σφάλματα και τις περιόδους θα έχουν κατ' ελάχιστο 250mm ύψος και ελάχιστο πλάτος 125mm.
- Τα ψηφία και οι χαρακτήρες που χρησιμοποιούνται για να παρουσιάζονται τα ονόματα, τα επώνυμα των παικτών και οι αριθμοί, και οι πόντοι που σημειώνονται από κάθε παίκτη θα έχουν κατ' ελάχιστο 150mm ύψος.
- Το ρολόι του αγώνος του πίνακα, το σκορ του αγώνος και το ρολόι των 24άρων δευτερολέπτων θα έχουν μία ελάχιστη γωνία όρασης, 130° μοιρών.
Ο πίνακας:
- Δεν θα έχει καμία αιχμηρή πλευρά ή ανωμαλία.
- Θα τοποθετείται στην οροφή παρέχοντας ασφάλεια.

- Θα είναι ικανός να ανθίσταται σε σοβαρά κτυπήματα από την μπάλα.
 - Θα έχει ιδιαίτερη προστασία, εάν χρειαστεί, που δεν θα καταστρέψει την ικανότητα ανάγνωσής του.
 - Θα έχει ηλεκτρομαγνητική συμβατότητα σύμφωνα με τις θεσπισμένες απαιτήσεις της κάθε χώρας.
- Οι κατασκευαστές πρέπει να συμφωνήσουν σε ένα κοινό πρωτόκολλο επικοινωνίας μεταξύ του ηλεκτρονικού πίνακα, του ρολογιού των είκοσι τεσσάρων (24) δευτερολέπτων και των πινάκων ελέγχου για να επιτρέψει το συνδυασμό των διαφορετικών προϊόντων.



β. Συσκευές 24 δευτερολέπτων: Δύο αυτόματες συσκευές που θα εφαρμόζουν «τον κανόνα των 24 δευτερολέπτων». Θα υπάρχουν επίσης δύο εφεδρικές συσκευές 24 δευτερολέπτων, οι οποίες να μπορούν να τοποθετηθούν αμέσως σε δύο γωνίες, ακριβώς έξω από τον αγωνιστικό χώρο, σε περίπτωση μόνιμης ζημίας των κυρίων συσκευών 24 δευτερολέπτων. Συνεπώς, στα σημεία αυτά πρέπει να υπάρχει εφεδρική καλωδίωση για τις ανωτέρω συσκευές.

Η συσκευή των είκοσι τεσσάρων δευτερολέπτων θα έχει:

- Μία ξεχωριστή μονάδα ελέγχου που θα παρέχεται στον χειριστή των είκοσι τεσσάρων δευτερολέπτων, με ένα πολύ δυνατό αυτόματο ήχο που θα φανερώνει το τέλος της περιόδου των είκοσι τεσσάρων δευτερολέπτων όταν δείχνει μηδέν (0).
- Μία μονάδα οθόνης με ψηφιακή αντίστροφη μέτρηση, που θα φανερώνει τον χρόνο σε δευτερόλεπτα.
Η συσκευή των είκοσι τεσσάρων δευτερολέπτων θα έχει την δυνατότητα, να:
- Ξεκινά από τα είκοσι τέσσερα (24) δευτερόλεπτα.
- Σταματά, με την οθόνη να φανερώνει τα υπολειπόμενα δευτερόλεπτα.
- Ξαναξεκινά από το χρόνο από τον οποίο σταμάτησε.
- Μην δείχνει τίποτε, όταν αυτό είναι απαραίτητο.

Το ρολόι των είκοσι τεσσάρων δευτερολέπτων θα είναι συνδεδεμένο με το χρονόμετρο του αγώνος, έτσι ώστε όταν:

- Το χρονόμετρο του αγώνος σταματά, η συσκευή επίσης να σταματά.
- Το χρονόμετρο του αγώνος αρχίζει, να είναι δυνατή η χειροκίνητη έναρξη της συσκευής.
- Η συσκευή σταματά και ηχεί, το χρονόμετρο του αγώνος να συνεχίζει και να μπορεί να σταματήσει χειροκίνητα, εάν αυτό είναι απαραίτητο.

Η οθόνη του ρολογιού των είκοσι τεσσάρων δευτερολέπτων, μαζί με το διπλό χρονόμετρο αγώνος και το κόκκινο φως, θα:

- Τοποθετούνται επάνω σε κάθε κατασκευή στήριξης του πίνακα, κατ' ελάχιστο σε απόσταση 300mm πάνω και πίσω από τον πίνακα ή θα κρέμεται από την οροφή.
- Έχει διαφορετικό χρώμα αριθμών από αυτό του ρολογιού των είκοσι τεσσάρων δευτερολέπτων και του διπλού χρονομέτρου του αγώνος.
- Έχει τους αριθμούς της οθόνης του ρολογιού των είκοσι τεσσάρων δευτερολέπτων με ελάχιστο ύψος 230mm και θα είναι μεγαλύτεροι από τους αριθμούς του διπλού χρονομέτρου του αγώνος.
- Έχει τουλάχιστον τρεις (3) ή τέσσερις (4) επιφάνειες εμφάνισης ανά μονάδα που θα είναι ξεκάθαρα ορατές στον καθένα που εμπλέκεται στο αγώνα, συμπεριλαμβανομένων και των θεατών.
- Έχει μέγιστο βάρος, η συσκευή των τριών επιφανειών εμφάνισης, συμπεριλαμβανομένου και της κατασκευής στήριξης, που δεν θα υπερβαίνει τα 60 κιλά.
- Πέραν το τεστ προστασίας από την βλάβη που προκαλείται από τις μπάλες, σύμφωνα με το DIN 18032-3
- Έχει ηλεκτρομαγνητική συμβατότητα σύμφωνα με τις θεσπισμένες απαιτήσεις της κάθε χώρας.
Το ηλεκτρικό φως του ρολογιού των είκοσι τεσσάρων δευτερολέπτων θα είναι:
- Φωτεινού κόκκινου χρώματος.
- Συγχρονισμένο να ανάβει με το χρονόμετρο του αγώνος, όταν ηχεί η κόρνα της λήξης του αγωνιστικού χρόνου της περιόδου.
- Συγχρονισμένο να ανάβει με το ρολόι των είκοσι τεσσάρων δευτερολέπτων, όταν ηχεί η κόρνα της λήξης της περιόδου των είκοσι τεσσάρων δευτερολέπτων.



Ρολόι 24άρων δευτερολέπτων, ρολόι αγώνα & κόκκινος φωτισμός

Χρονόμετρο αγώνα

Το κυρίως χρονόμετρο του αγώνος θα:

- Είναι ψηφιακό αντίστροφης χρονομέτρησης με αυτόματη κόρνα λήξης της περιόδου αμέσως μόλις δείξει μηδέν (00:00)

- Έχει την δυνατότητα να δείχνει τον υπολειπόμενο χρόνο σε λεπτά και δευτερόλεπτα και δέκατα (1/10) του δευτερολέπτου κατ' ελάχιστο στα δύο (2) τελευταία λεπτά της περιόδου.
- Είναι τοποθετημένο έτσι ώστε να είναι ευκρινώς ορατό στον καθένα που εμπλέκεται στον αγώνα, συμπεριλαμβανομένου και των θεατών.

Εάν το κυρίως χρονόμετρο του αγώνος, τοποθετείται πάνω από το κέντρο του αγωνιστικού χώρου, θα υπάρχει και ένα συγχρονισμένο διπλό χρονόμετρο στα δύο άκρα του αγωνιστικού χώρου, το καθένα από τα οποία πρέπει να είναι αρκετά ψηλά έτσι ώστε να είναι ξεκάθαρα ορατό στο καθένα που εμπλέκεται στον αγώνα, συμπεριλαμβανομένων και των θεατών. Κάθε διπλό χρονόμετρο θα δείχνει το τρέχον σκορ και τον υπολειπόμενο αγωνιστικό χρόνο καθ' όλη τη διάρκεια του παιχνιδιού.

Ένα σύστημα ελέγχου του χρόνου με σφουρίχτρα, θα χρησιμοποιείται από τους διαιτητές για το σταμάτημα του χρονομέτρου, με την προϋπόθεση ότι αυτό το σύστημα χρησιμοποιείται σε όλους τους αγώνες της συγκεκριμένης διοργάνωσης. Οι διαιτητές, θα ξεκινούν επίσης το χρονόμετρο, με οποιονδήποτε τρόπο, επιπλέον του χρονομέτρου. Όλοι οι εγκεκριμένοι από την FIBA ηλεκτρονικοί πίνακες θα παρέχουν τη σύνδεση με το σύστημα ελέγχου του χρόνου με σφουρίχτρα.

Κόκκινη περιμετρική γραμμή ένδειξης τέλους χρόνου αγώνα

Κάθε ταμπλό μπασκετάς πρέπει να είναι εξοπλισμένο με μία περιμετρική γραμμή LED κόκκινου χρώματος. Η περιμετρική γραμμή θα είναι τοποθετημένη στα εσωτερικά όρια του ταμπλό και στο πίσω μέρος αυτού. Η κόκκινη γραμμή θα ανάβει κατά τη λήξη του χρόνου αγώνα (10λεπτο) ταυτόχρονα με την κόρνα λήξης. Οι κόκκινες γραμμές των δύο ταμπλό θα είναι απολύτως συγχρονισμένες με το χρόνο αγώνα αλλά και μεταξύ τους. Το πάχος φωτισμού της περιμετρικής κόκκινης γραμμής πρέπει να είναι τουλάχιστον 10mm. Η περιμετρική γραμμή πρέπει να καλύπτει τουλάχιστον το 90% της περιμέτρου του ταμπλό.

Χειριστήριο έναρξης/παύσης χρόνου αγώνα

Κάθε κεντρική κονσόλα χειρισμού των ηλεκτρονικών πινάκων αποτελεσμάτων πρέπει να είναι εξοπλισμένη με επιπλέον ενσύρματο χειριστήριο, το οποίο θα συνδέεται στην κεντρική κονσόλα, για το χειριστή του χρόνου αγώνα (10λεπτο). Το χειριστήριο πρέπει να είναι εύχρηστο και να διαθέτει κουμπί για την έναρξη και παύση του χρόνου αγώνα (Start/Stop).

γ. Σύστημα Ακριβούς Χρόνου (Precision Time - whistle controlled time system): Το Σύστημα Ακριβούς Χρόνου θα εφαρμόζεται σε όλους τους αγώνες του Πρωταθλήματος Α1 Εθνικής Κατηγορίας διοργάνωσης του ΕΣΑΚΕ. Όλα τα γηπέδα πρέπει να διαθέτουν τον απαραίτητο εξοπλισμό που έχει εγκρίνει ο Σύνδεσμος, ο οποίος αποτελείται από μία συσκευή και τέσσερα πακέτα ζώνης. Ένα από αυτά θα είναι εφεδρικό πακέτο ζώνης. Ο εξοπλισμός θα πρέπει να συνεργάζεται αρμονικά με τις ηλεκτρονικές συσκευές του γηπέδου. Όλες οι ως άνω ηλεκτρονικές συσκευές πρέπει να συνάδουν με τους τεχνικούς όρους που έχει εγκρίνει η FIBA.

δ. Ακουστικά Ηχητικά Σήματα

Τουλάχιστον δύο διαφορετικά ακουστικά ηχητικά σήματα απαιτούνται με διαφορετικούς πολύ ισχυρούς ήχους:

1. Ένα για τα πρόσωπα που κρατούν το χρόνο και το σκορ. Για το πρόσωπο που κρατά το χρόνο θα ηχεί αυτόματα στη λήξη του χρόνου αγώνα κάθε περίοδο, περιόδου παράτασης και αγώνα. Για το πρόσωπο που κρατά το σκορ θα ενεργοποιείται χειροκίνητα.
2. Ένα για τον χειριστή των της συσκευής των 24 δευτερολέπτων το οποίο θα ηχεί αυτόματα κατά τη λήξη της περιόδου των 24 δευτερολέπτων.

Τα δύο σήματα αυτά πρέπει να είναι επαρκώς ισχυρά ώστε να ακούγονται εύκολα όταν υπάρχει θόρυβος. Συστήνεται σύνδεση με τη μεγαφωνική εγκατάσταση του γηπέδου.

Ηχητικά σήματα

Θα υπάρχουν τουλάχιστον δύο (2) διαφορετικοί ήχοι, με ευδιάκριτα διαφορετικά και πολύ δυνατά κουδουνίσματα:

- Το ένα (1) θα παρέχεται στο χρονόμετρο και στο σημειωτή το οποίο θα ηχεί αυτόματα για να φανερώνει το τέλος του αγωνιστικού χρόνου της περιόδου. Ο χρονόμετρος και ο σημειωτής θα είναι ικανοί να ηχήσουν το σήμα χειροκίνητα προκειμένου να προσελεύσουν την προσοχή των διαιτητών.
- Το άλλο (1) θα παρέχεται στο Χειριστή του ρολογιού των είκοσι τεσσάρων δευτερολέπτων το οποίο θα ηχεί αυτόματα προκειμένου να φανερώσει την λήξη της περιόδου των είκοσι τεσσάρων δευτερολέπτων.

Και τα δύο ηχητικά σήματα θα είναι ικανοποιητικά δυνατά έτσι ώστε με ευκολία να ακούγονται στις πλέον αντίξοες και θορυβώδεις συνθήκες. Η ένταση του ήχου θα είναι ρυθμιζόμενη, σύμφωνα με το μέγεθος του γηπέδου και το θόρυβο από το πλήθος, σε μέγιστο επίπεδο θορύβου 120 ντεσιμπέλ, μετρούμενο σε απόσταση ενός (1) μέτρου από την πηγή του ήχου. Συνιστάται η σύνδεση, με σύστημα μικροφωνικής του γηπέδου.

Δείκτες ατομικών σφαλμάτων

Οι πέντε (5) δείκτες ατομικών σφαλμάτων που παρέχονται στον σημειωτή, θα είναι:

- Λευκού χρώματος.
- Αριθμοί ελάχιστου μήκους 200mm και πλάτους 100mm.
- Αριθμημένοι από το 1 έως το 5 (από το 1 έως το 4 με μαύρο χρώμα και το νούμερο 5, με κόκκινο).

Δείκτες ομαδικών σφαλμάτων

Οι δύο (2) δείκτες ομαδικών σφαλμάτων που παρέχονται στον Σημειωτή, θα:

- Είναι κόκκινου χρώματος.
- Έχουν ελάχιστο ύψος 350mm και πλάτος 200mm.
- Είναι ορατοί στον καθένα που εμπλέκεται στον αγώνα, συμπεριλαμβανομένων και των θεατών, όταν τοποθετούνται στην κάθε πλευρά του τραπεζιού της γραμματείας.
- Χρησιμοποιούνται για να φανερώσουν τον αριθμό των ομαδικών σφαλμάτων έως το πέντε (5) και ότι αυτή η ομάδα έχει φτάσει στην κατάσταση των ομαδικών σφαλμάτων.

Ηλεκτρικές ή ηλεκτρονικές συσκευές μπορούν να χρησιμοποιηθούν αλλά πρέπει να φέρουν τα προαναφερθέντα χαρακτηριστικά.

Δείκτης εναλλασσόμενης κατοχής

Ο δείκτης εναλλασσόμενης κατοχής (Διάγραμμα 10) που παρέχεται στον σημειωτή, θα:

- Έχει ένα βέλος ελάχιστου μήκους 100mm και ύψους 100mm.
- Δείχνει, στην εμπρός πλευρά, ένα βέλος, φωτισμένο με φωτεινό κόκκινο χρώμα όταν ανάβει, δείχνοντας την κατεύθυνση της εναλλασσόμενης κατοχής.

- Είναι τοποθετημένο στο κέντρο του τραπέζιού της γραμματείας και θα είναι ξεκάθαρα ορατό στον καθένα που εμπλέκεται στον αγώνα, συμπεριλαμβανομένων και των θεατών.

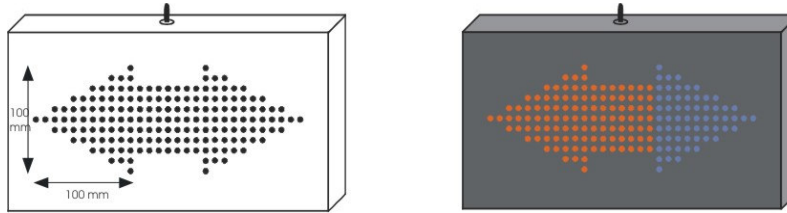

Δείκτης εναλλασσόμενης κατοχής

στ. Σε περίπτωση βλάβης του άνω ηλεκτρονικού πίνακα καθ' οιανδήποτε στιγμή του αγώνα και υπό την προϋπόθεση της σύμφωνης γνώμης του Α' διαιτητή, επιτρέπεται η χρήση επιτραπέζιων χρονομέτρων τα οποία πρέπει απαραίτητα να είναι ειδικά για τους αγώνες της καλαθοσφαίρισης. Το αυτό ισχύει και για τα λοιπά απαιτούμενα για την διεξαγωγή του αγώνα, όργανα.

ζ. Η γηπεδούχος ΚΑΕ υποχρεούται να ελέγχει όλες τις ηλεκτρονικές συσκευές προκειμένου αυτές να βρίσκονται πάντοτε σε άριστη κατάσταση και έτοιμες για την χρήση για την οποία προορίζονται. Επίσης, θα διαθέτει εφεδρική κονσόλα για κάθε ηλεκτρονικό στοιχείο.

13.15 Φωτισμός LED στο ταμπλώ

Κάθε ταμπλώ θα διαθέτει φωτισμό LED ο οποίος θα περιγράφει το εσωτερικό των τεσσάρων πλευρών της περιμέτρου του ταμπλώ και θα υποδεικνύει τη λήξη του χρόνου. Ο φωτισμός LED θα είναι τοποθετημένος στα εσωτερικά όρια του ταμπλώ αναβοσβήνοντας στο εσωτερικό του ενισχυμένου γυαλιού και θα είναι έντονου κόκκινου χρώματος.

Ο κόκκινος φωτισμός LED που είναι εγκατεστημένος σε κάθε ταμπλώ πρέπει να είναι συγχρονισμένος με το κύριο ρολόι του αγώνα κατά τέτοιο τρόπο ώστε να ανάβει έντονα και να παραμένει αναμμένος κατά τη λήξη κάθε περιόδου ή περιόδου παράτασης. Ο κόκκινος φωτισμός LED δεν πρέπει να ανάβει όταν εκπνέει η περίοδος των 24 δευτερολέπτων.

Το άναμμα του κόκκινου φωτισμού LED έχει προτεραιότητα σε σχέση με τον κανόνα της FIBA, ο οποίος ορίζει ότι ο ήχος του σήματος του χρονομέτρου συνεπάγεται τη λήξη της περιόδου.

Η εγκατάσταση του φωτισμού αυτού θα γίνει κατά τρόπο ώστε να διασφαλίζεται η ασφάλεια παικτών και διαιτητών.

13.16 Φωτισμός

Η αθλητική εγκατάσταση με μέριμνα της γηπεδούχου ΚΑΕ θα πρέπει να διαθέτει επαρκή ηλεκτροφωτισμό για τη διεξαγωγή των αγώνων και τις ανάγκες της τηλεοπτικής μετάδοσης και μαγνητοσκόπησης τους.

Το επίπεδο φωτισμού του αγωνιστικού χώρου πρέπει να διαχέεται ομοιόμορφα και να είναι από 1.500 - 2.000 lux:

- Το επίπεδο του φωτισμού αυτού πρέπει να είναι το ίδιο σε όλον τον αγωνιστικό χώρο και στις πρώτες σειρές καθισμάτων των θεατών.
- Ο φωτισμός μπορεί σταδιακά να μειώνεται μετά τις πρώτες σειρές αλλά όχι περισσότερο από 50% στις υπόλοιπες σειρές. Η μέγιστη προς την ελάχιστη τιμή δεν μπορούν να υπερβούν το λόγο 1:3 προς 1.
- Πλήρης φωτισμός του γηπέδου πρέπει να υπάρχει 90 λεπτά πριν την έναρξη κάθε αγώνα και πρέπει να διατηρείται 30 λεπτά μετά τη λήξη του αγώνα.
- Κατά τη διάρκεια των προπονήσεων ο φωτισμός θα είναι ο ίδιος με το φωτισμό κατά τη διάρκεια των αγώνων.

Ο φωτισμός πρέπει να εστιάζει ειδικά για την καλαθοσφαίριση, βάσει της διάταξης και της θέσης του αγωνιστικού χώρου.

Πρέπει να αποφεύγεται οιαδήποτε λάμψη, η οποία μπορεί να παρεμποδίσει την ορατότητα των παικτών ή των διαιτητών ή να επηρεάσει την ποιότητα της τηλεοπτικής μετάδοσης.

Η αθλητική εγκατάσταση με μέριμνα της γηπεδούχου ΚΑΕ θα πρέπει να διαθέτει εφεδρικό φωτισμό για επείγουσες ανάγκες τουλάχιστον 1.000 lux.

Η γηπεδούχος ΚΑΕ πρέπει να λαμβάνει κάθε πρόσφορο μέσο ώστε να μην υπάρχει εξωτερικό φως προερχόμενο από παράθυρα, φεγγίτες, διαδρόμους και εισόδους το οποίο να εμποδίζει την παρακολούθηση και τηλεοπτική κάλυψη του αγώνα.

Η γηπεδούχος ΚΑΕ πρέπει να διασφαλίσει ότι το σύστημα φωτισμού του γηπέδου έχει άμεση ικανότητα επαναφοράς, επιτρέποντας στα φώτα να σβήνουν κατά τη διάρκεια εισαγωγών πριν τον αγώνα, ειδικών τελετών και ψυχαγωγίας και αμέσως μετά να ανάβουν στη μέγιστη δυνατότητα φωτισμού.

Ο φωτισμός σε όλους τους χώρους του γηπέδου εκτός του χώρου των καθισμάτων πρέπει να διατηρείται στο ελάχιστο επίπεδο των 380 lux διατηρούμενων 90 εκ. από το δάπεδο.

Ο φωτισμός του γηπέδου σε περίπτωση ζωντανής μετάδοσης του αγώνα πρέπει να παραμένει και μετά το τέλος του αγώνα για τις απαραίτητες τηλεοπτικές συνδέσεις.

Η εγκατάσταση θα εποπτεύεται από τον τεχνικό φωτισμού του γηπέδου.

13.17 Μουσική

Μουσική επιτρέπεται να παίζεται μόνο μέσω της μεγαφωνικής εγκατάστασης του γηπέδου κατά τη διάρκεια των timeouts, των διακοπών μεταξύ περιόδων και του ημιχρόνου.

13.18 Video Wall

Σε όλα γήπεδα υπάρχει η δυνατότητα, θα πρέπει να υπάρχει τουλάχιστον ένα video wall επαρκών για το γήπεδο διαστάσεων στο οποίο θα μπορούν να βλέπουν όλοι οι θεατές. Στο βίντεο αυτό θα μπορούν να παίζονται, μηνύματα κατά της βίας, sports κοινωνικού περιεχομένου, διαφημίσεις κλπ., στα time outs, στις διακοπές και το ημίχρονο.

13.19 Θερμοκρασία Κτιρίου

Η θερμοκρασία του αγωνιστικού χώρου πρέπει να είναι όσο το δυνατόν ομοιόμορφη και να μην πέφτει κάτω από τους 18 βαθμούς Κελσίου, ούτε να υπερβαίνει τους 25. Οι εν λόγω θερμοκρασίες αφορούν το γήπεδο όταν οι θέσεις είναι κατειλημμένες και το γήπεδο σε πλήρη λειτουργία.

Τα επίπεδα θερμοκρασίας στις σοφίτες, τους δημόσιους χώρους συγκέντρωσης, τους χώρους φιλοξενίας των VIP, τους χώρους των ΜΜΕ και σε όλους τους άλλους χώρους, πρέπει πάντοτε να διατηρούνται μεταξύ 18 και 25 βαθμών Κελσίου. Τα επίπεδα θερμοκρασίας στα αποδυτήρια αναφέρονται στην αντίστοιχη παράγραφο του παρόντος άρθρου.

Το γήπεδο θα διαθέτει κατάλληλα συστήματα και ελέγχους θέρμανσης, ψύξης και εξαερισμού, ώστε να διασφαλίζεται η διατήρηση αυτών των επιπέδων θερμοκρασίας.

13.20 Εγκαταστάσεις Μέσων Μαζικής Ενημέρωσης

α. Θέσεις εντός του Γηπέδου και Εγκαταστάσεις

1) Η αθλητική εγκατάσταση με μέριμνα της γηπεδούχου ΚΑΕ θα πρέπει να διαθέτει ικανό αριθμό θέσεων σε χώρο παραπλήσιο του αγωνιστικού χώρου, η οποία ονομάζεται κερκίδα Τύπου. Η πρόσβαση των εκπροσώπων των ΜΜΕ θα πρέπει να είναι ανεμπόδιστη. Πρέπει δε να υπάρχει επαρκής χώρος μεταξύ των δημοσιογραφικών καθισμάτων προκειμένου οι ως άνω να εκτελούν ευχερώς τα καθήκοντα τους.

2) Η ΚΑΕ υποχρεούται να διαθέτει επαρκές προσωπικό ασφαλείας, το οποίο θα μεριμνά για την διασφάλιση της εισόδου, την ασφάλεια και την απρόσκοπτη εργασία των διαπιστευμένων εκπροσώπων του Τύπου στην κερκίδα Τύπου και στους υπόλοιπους χώρους του Κέντρου Τύπου (Αίθουσα Συνεντεύξεων Τύπου, Αίθουσα Εργασίας Τύπου).

3) Στις δημοσιογραφικές θέσεις θα πρέπει να υπάρχουν καθίσματα και τραπέζια εργασίας τα οποία θα διαθέτουν το απαραίτητο βάθος για την τοποθέτηση των τηλεοπτικών οθονών, των φορητών υπολογιστών και τον απαραίτητο χώρο εργασίας. Το ύψος του τραπεζιού πρέπει να είναι 75 εκ περίπου. Σε κάθε θέση πρέπει να υπάρχει παροχή ηλεκτρικού ρεύματος (τουλάχιστον 400 amp, τριφασικό). Επίσης να παρέχεται ικανός αριθμός θέσεων εργασίας με ταχεία σύνδεση (ADSL) στο διαδίκτυο (ελάχιστη ταχύτητα σύνδεσης 1 Mb), η οποία θα δίνει τη δυνατότητα ενσύρματης και ασύρματης σύνδεσης για όλους τους δημοσιογράφους.

β. Φωτορεπόρτερ/Ψυτοειδησεογράφοι

Η αθλητική εγκατάσταση με μέριμνα της γηπεδούχου ΚΑΕ θα πρέπει να διαθέτει ικανό χώρο για τους φωτορεπόρτερ/ψυτοειδησεογράφους πίσω από τις βασικές γραμμές και στις δύο άκρες του γηπέδου, στο πλάι των στηριγμάτων των μπασκετών και πίσω από τις διαφημιστικές πινακίδες.

Οι φωτορεπόρτερ/ψυτοειδησεογράφοι υποχρεούνται να φορούν γιλέκα σκούρου μπλε χρώματος που θα χορηγούνται από τον ΕΣΑΚΕ, στα οποία θα αναγράφεται ο αριθμός της ταυτότητας / μητρώου του φωτορεπόρτερ/ψυτοειδησεογράφου, άλλως δεν θα επιτρέπεται η είσοδος του στα γήπεδα διεξαγωγής των αγώνων.

Οι φωτορεπόρτερ/ψυτοειδησεογράφοι θα κάθονται απευθείας στο δάπεδο ή σε χαμηλές καρέκλες ακριβώς πίσω από τις διαφημιστικές επιγραφές. Στην περίπτωση που φωτορεπόρτερ/ψυτοειδησεογράφος εμποδίζει με την παρουσία του την οπτική επαφή με τα LED/LCD θα αναγράφεται ο αριθμός που φέρει το γιλέκο του στην σχετική έκθεση του Τεχνικού Παρατηρητή και θα παραπέμπεται στο Σύνδεσμό του για την επιβολή της αντίστοιχης ποινής.

Επίσης να παρέχεται ικανός αριθμός θέσεων εργασίας με ταχεία σύνδεση (ADSL) στο διαδίκτυο (ελάχιστη ταχύτητα σύνδεσης 1 Mb) η οποία θα δίνει τη δυνατότητα ενσύρματης και ασύρματης σύνδεσης για τους φωτορεπόρτερ/ψυτοειδησεογράφους.

γ. Μικτή Ζώνη

Η αθλητική εγκατάσταση με μέριμνα της γηπεδούχου ΚΑΕ θα πρέπει να διαθέτει έναν ασφαλή και ικανοποιητικών διαστάσεων χώρο ο οποίος θα καθορισθεί ως «μικτή ζώνη» και θα βρίσκεται έξω από τα αποδυτήρια των ομάδων. Στο χώρο αυτό οι εκπρόσωποι των Μ.Μ.Ε θα μπορούν να συνομιλούν με αθλητές και προπονητές, μετά το τέλος του αγώνα. Ο χώρος αυτός θα μπορεί να διαθέτει backdgor το σχέδιο και το περιεχόμενο του οποίου θα προσδιορίζεται από τον Ειδική Προκήρυξη Πρωταθλήματος.

Εάν δεν υπάρχει επαρκής χώρος για την δημιουργία μικτής ζώνης, κάθε ομάδα θα διασφαλίζει ότι τουλάχιστον δύο (2) αθλητές της συναντώνται με τα ΜΜΕ σε κατάλληλο μέρος.

δ. Αίθουσα Συνεντεύξεων Τύπου

Η αθλητική εγκατάσταση με μέριμνα της γηπεδούχου ΚΑΕ θα πρέπει να διαθέτει μία αίθουσα ικανοποιητικών διαστάσεων για τις συνεντεύξεις τύπου μετά το τέλος κάθε αγώνα η οποία θα βρίσκεται κοντά στα αποδυτήρια των ομάδων και την αίθουσα τύπου και η οποία θα περιλαμβάνει:

- ♦ Ένα κεντρικό τραπέζι (τραπέζι ομιλητών) το οποίο θα είναι τοποθετημένο σε πλατφόρμα με πέντε καρέκλες και την αντίστοιχη μικροφωνική εγκατάσταση.
- ♦ Ένα backdgor το οποίο θα βρίσκεται τοποθετημένο ακριβώς πίσω από το κεντρικό τραπέζι. Το σχέδιο και το περιεχόμενο του backdgor θα προσδιορίζεται από τον Ειδική Προκήρυξη Πρωταθλήματος.
- ♦ Υψηλής ποιότητας σύστημα ήχου.
- ♦ Δύο ασύρματα φορητά μικρόφωνα.
- ♦ Καθίσματα για ικανό αριθμό ατόμων, τα οποία θα διαθέτουν και τραπέζια εργασίας.
- ♦ Πλατφόρμα στο πίσω μέρος της αίθουσας, σε ύψος 30 εκ., κατάλληλη για ικανό αριθμό από τηλεοπτικές κάμερες τοποθετημένες σε τρίποδα ή μια δίπλα στην άλλη.

- ♦ Σύστημα διανομής ήχου (APHEX) το οποίο θα βρίσκεται τοποθετημένο κοντά στην πίσω πλατφόρμα για τις κάμερες με επαρκείς συνδέσεις εγγραφής από οπτικοακουστικά μέσα.

Η Συνέντευξη τύπου με τον πρώτο προπονητή και αθλητή της γηπεδούχου και πρώτο προπονητή και αθλητή της φιλοξενούμενης ομάδας θα πραγματοποιείται μετά την λήξη κάθε αγώνα.

Η ΚΑΕ υποχρεούται να παρέχει πλήρεις υπηρεσίες διερμηνείας κατά τη διάρκεια της συνέντευξης Τύπου, για διερμηνεία από/προς Ελληνικά - Αγγλικά.

Απαγορεύεται η πρόσβαση προσώπων μη σχετικών με τη διαδικασία στην αίθουσα συνέντευξης Τύπου.

ε. Αίθουσα Τύπου

Η αθλητική εγκατάσταση με μέριμνα της γηπεδούχου ΚΑΕ θα πρέπει να διαθέτει ειδικά διαμορφωμένη αίθουσα τύπου εξοπλισμένη με τηλεφωνικές συσκευές και συσκευή fax για τις ανάγκες των εκπροσώπων των ΜΜΕ.

Η αίθουσα αυτή θα πρέπει να διαθέτει:

- ♦ Γραφεία και καρέκλες για ικανό αριθμό δημοσιογράφων οι οποίοι θα εργάζονται ταυτόχρονα.
- ♦ Κάθε γραφείο θα διαθέτει ηλεκτρικό ρεύμα.
- ♦ Έναν γρήγορο εκτυπωτή.
- ♦ Φωτοτυπικό μηχάνημα.
- ♦ Έναν ασπρόμαυρο εκτυπωτή λέιζερ
- ♦ Σύνδεση ADSL (ενσύρματη και ασύρματη) ικανή να εξυπηρετήσει όλους τους εκπροσώπους του Τύπου.
- ♦ Δύο τηλεφωνικές γραμμές με συσκευές με απευθείας σύνδεση.
- ♦ Δύο fax με υπεραστική σύνδεση (τα τέλη καλύπτονται από την ΚΑΕ).
- ♦ Μια οθόνη τηλεόρασης ελάχιστου μεγέθους 42 ιντσών η οποία θα βρίσκεται τοποθετημένη πάνω σε στήριγμα και θα είναι ορατή από όλη την αίθουσα.
- ♦ Τηλεφωνικές γραμμές ISDN με τηλέφωνα με ανεξάρτητο αριθμό η κάθε μία οι οποίοι είναι επικοινωνημένοι στα τηλέφωνα.

Οι ανακοινώσεις που γίνονται μέσω της μεγαφωνικής εγκατάστασης σε περιπτώσεις εκτάκτου ανάγκης πρέπει να ακούγονται και εντός της αίθουσας τύπου.

Η αίθουσα τύπου πρέπει να παραμείνει ανοιχτή στη διάθεση των εκπροσώπων του Τύπου για τουλάχιστον μία ώρα μετά την ολοκλήρωση του αγώνα.

στ. Πρόσβαση των Μέσων στις Εγκαταστάσεις

Η πρόσβαση των εκπροσώπων των Μ.Μ.Ε που καλύπτουν τον αγώνα ή την εκδήλωση στις εγκαταστάσεις θα επιτρέπεται μόνον εφόσον επιδεικνύουν την δημοσιογραφική και αστυνομική τους ταυτότητα. Ειδικότερα επιτρέπεται η είσοδος στους δημοσιογράφους που είναι κάτοχοι των ειδικών δελτίων ελεύθερας εισόδου του ΠΣΑΤ καθώς και στους κατόχους δελτίων ελεύθερης εισόδου των Ενώσεων Συντακτών οι οποίες έχουν αναγνωρισθεί από την ΠΟΕΣΥ. Η είσοδος των φωτορεπόρτερ/φωτοειδησεογράφων γίνεται αποκλειστικά με την επίδειξη των δελτίων αναγνώρισης επαγγελματικής ταυτότητας των μελών της Ένωσης Φωτορεπόρτερ Ελλάδας.

Οι εκπρόσωποι Τύπου απολαμβάνουν ελεύθερης πρόσβασης στα δημοσιογραφικά θεωρεία, στην αίθουσα τύπου, την κερκίδα τύπου και στη μεικτή ζώνη.

ζ. Πρόσβαση των Μέσων στις Προπονήσεις

Επιτρέπεται η 15λεπτη πρόσβαση των διαπιστευμένων ΜΜ.Ε πριν από την αρχή ή μετά το τέλος της προπόνησης των αγωνιζομένων ΚΑΕ για ρεπορτάζ, δηλώσεις κλπ. **μία ημέρα** πριν από την έναρξη κάθε αγώνα και **μόνο κατά** την διάρκεια της κανονικής περιόδου του Πρωταθλήματος.

13.21 Φύλαξη, Τοποθέτηση Εφεδρικού Υλικού

Η αθλητική εγκατάσταση με μέριμνα της γηπεδούχου ΚΑΕ θα πρέπει να διαθέτει αποθηκευτικό χώρο, πλησίον του αγωνιστικού χώρου και με εύκολη πρόσβαση, για τη φύλαξη του εφεδρικού εξοπλισμού το οποίο απαιτείται για τις ανάγκες της διεξαγωγής του αγώνα π.χ τα εφεδρικά στηρίγματα μπασκετών, τα ταμπλό, τα στεφάνια, τα δίχτυα, τις συσκευές 24 δευτερολέπτων, τη συσκευή Συστήματος Ακριβούς Χρόνου (Precision Time) κλπ.

13.22 Χώρος Φιλοξενίας VIP

Η αθλητική εγκατάσταση με μέριμνα της γηπεδούχου ΚΑΕ θα πρέπει να διαθέτει ένα χώρο φιλοξενίας VIP. Η αίθουσα αυτή θα πρέπει να βρίσκεται κοντά στις θέσεις των VIP προσκεκλημένων .

Η αίθουσα αυτή πρέπει είναι εξοπλισμένη με τα ακόλουθα:

- ♦ Τραπέζια και καρέκλες
- ♦ Τηλεόραση υψηλής ανάλυσης με οθόνη 42 ιντσών συνδεδεμένη με μηχάνημα DVD τοποθετημένη στον τοίχο ή σε τραπέζι με ρόδες ύψους τουλάχιστον 215 εκ.
- Ξεχωριστό σύστημα μεγαφωνικής εγκατάστασης, εφόσον χρειάζεται, στην αίθουσα αυτή για παρουσιάσεις και ομιλίες.

Οι υπηρεσίες catering δύναται να παρέχονται στην αίθουσα VIP.

Οι ανακοινώσεις που γίνονται μέσω της μεγαφωνικής εγκατάστασης σε περιπτώσεις εκτάκτου ανάγκης πρέπει να ακούγονται και εντός της αίθουσας των VIP.

13.23 Υπηρεσίες Ασφαλείας Γηπέδου

Η γηπεδούχος ΚΑΕ θα πρέπει να μεριμνήσει για την εφαρμογή των προβλεπόμενων στις διατάξεις της ισχύουσας νομοθεσίας μέτρων ασφαλείας καθώς και κάτωθι μέτρων ασφαλείας και προστασίας στον αγωνιστικό χώρο, τα οποία κατ' ελάχιστον, θα πρέπει να είναι τα εξής:

1. Πρέπει να υπάρχουν προστατευτικές φουσούνες, οι οποίες να μπορούν να επεκτείνονται από το τέλος του αγωνιστικού χώρου έως και την είσοδο των αποδυτηρίων.
2. Η εγκατάσταση πρέπει να διαθέτει μεγαφωνική εγκατάσταση.
3. Η εγκατάσταση πρέπει να διαθέτει διαφορετικούς χώρους πρόσβασης για τους παίκτες και τους διαιτητές προκειμένου να μην μπορούν να έλθουν σε σωματική επαφή με το κοινό.
4. Η γηπεδούχος ΚΑΕ θα πρέπει να συμβληθεί με εταιρία παροχής υπηρεσιών ασφαλείας για να εξασφαλίσει τις υπηρεσίες ασφαλείας που προβλέπονται από τις διατάξεις της κείμενης νομοθεσίας.
5. Η γηπεδούχος ΚΑΕ θα πρέπει να διαθέτει ένστολο προσωπικό ασφαλείας το οποίο θα συνεργάζεται με την Αστυνομία και θα λειτουργεί σύμφωνα με το σχέδιο ασφαλείας αυτής συμπεριλαμβανομένου και του σχεδίου εκκένωσης του γηπέδου, σε περίπτωση έκτακτης ανάγκης.
6. Η γηπεδούχος ΚΑΕ θα πρέπει να τοποθετήσει τουλάχιστον δύο ένστολους υπαλλήλους ασφαλείας πίσω από τους πάγκους των ομάδων, οι οποίοι θα βρίσκονται στις θέσεις τους συνεχώς κατά το χρονικό διάστημα που οι αθλητές και οι διαιτητές βρίσκονται στη θέση τους και οι οποίοι θα στέκονται πίσω από τους πάγκους των ομάδων κατά τη διάρκεια του αγώνα. Επιπλέον, το προσωπικό ασφαλείας θα βρίσκεται έξω από τα αποδυτήρια των ομάδων και των διαιτητών από την άφιξη και έως την αναχώρηση των ομάδων.
7. Η γηπεδούχος ΚΑΕ θα πρέπει να διαθέτει ένστολο προσωπικό ασφαλείας στην εξωτερική πλευρά όλων των εισόδων του γηπέδου και λοιπό προσωπικό το οποίο θα περιπολεί τους χώρους στάθμευσης κατά τη διάρκεια του αγώνα.
8. Η γηπεδούχος ΚΑΕ θα πρέπει να φροντίζει για την διάθεση δύο τουλάχιστον ένστολων υπαλλήλων ασφαλείας, οι οποίοι αναμένουν την άφιξη κάθε λεωφορείου που μεταφέρει τους αθλητές, τους προπονητές και τους διαιτητές και θα συνοδεύουν κάθε ομάδα, ξεχωριστά και τους διαιτητές από και προς τα αποδυτήρια κατά την άφιξη και την αναχώρησή τους από τις αθλητικές εγκαταστάσεις.
9. Η γηπεδούχος ΚΑΕ θα πρέπει να ελέγχει την μη εισαγωγή εμφιαλωμένου νερού και αναψυκτικών εντός του γηπέδου.
10. Οι διαφημιστικές πινακίδες στο άκρο του γηπέδου θα είναι εγκατεστημένες τουλάχιστον 2 μ. από τη γραμμή που καθορίζει τον αγωνιστικό χώρο. Πρέπει να προστατεύονται κατάλληλα με λαστιχένιο κάλυμμα ή παρόμοιο υλικό πάχους τουλάχιστον 5 εκ., με παράγοντα κάλυψης 50% προκειμένου να προλαμβάνεται τραυματισμός παικτών ή διαιτητών. Όλα τα άλλα στοιχεία, όπως στηρίγματα των μπασκετών και τα ταμπλό, πρέπει επίσης να προστατεύονται κατάλληλα όπως προβλέπεται στον παρόντα Κανονισμό.
11. Η γηπεδούχος ΚΑΕ οφείλει να ενημερώνει την αρμόδια αστυνομική αρχή για την διεξαγωγή κάθε αγώνα προκειμένου αυτή να διαθέσει το κατά την κρίση της αναγκαίο προσωπικό για την τήρηση της τάξης κατά την διάρκεια του αγώνα.
12. Η ΚΑΕ θα είναι υπεύθυνη για την παροχή επιπρόσθετης προστασίας για όλα τα ραδιοτηλεοπτικά συνεργεία και σχολιαστές και τον εξοπλισμό τους, διασφαλίζοντας ότι κανένα πρόσωπο δεν επιτρέπεται να παρεμβαίνει στην εργασία των ανωτέρω ή των εκφωνητών και σχολιαστών του αγώνα.
13. Το γήπεδο θα διαθέτει ασφαλιστήριο για ευθύνη έναντι τρίτων.

13.24 Εκδοτήρια εισιτηρίων

Το γήπεδο πρέπει να διαθέτει ειδικά εκδοτήρια/ταμεία εισιτηρίων για τις ανάγκες διεξαγωγής του αγώνα.

13.25 Στατιστική Υπηρεσία

Η αθλητική εγκατάσταση με μέριμνα της γηπεδούχου ΚΑΕ θα πρέπει να διαθέτει για την άρτια στατιστική κάλυψη των αγώνων του Πρωταθλήματος α) στην επίσημη στατιστική υπηρεσία του ΕΣΑΚΕ και β) στην συνεργαζόμενη με τον/τους τηλεοπτικούς σταθμούς στους οποίους έχουν παραχωρηθεί τα δικαιώματα τηλεοπτικής μετάδοσης των εντός έδρας αγώνων του Πρωταθλήματος τα κάτωθι:

Για την επίσημη στατιστική υπηρεσία του ΕΣΑΚΕ καθώς και για την στατιστική υπηρεσία του τηλεοπτικού σταθμού:

- Προκαθορισμένες σταθερές θέσεις από την 1^η αγωνιστική έως και την λήξη του Πρωταθλήματος.
- Οι θέσεις των στατιστικών υπηρεσιών θα πρέπει να βρίσκονται στο επίπεδο του αγωνιστικού χώρου με ανεμπόδιση θέα στο παρκέ και στον ηλεκτρονικό πίνακα που προβάλλει αναλυτικά την εξέλιξη του αγώνα.
- Οι θέσεις των στατιστικών υπηρεσιών πρέπει να είναι προς την πλευρά στάθμευσης των τηλεοπτικών ΟΒ Vans λόγω της απαραίτητης καλωδίωσης.
- Επιφάνεια εργασίας - γραφείο διαστάσεων 0,80 x 6μ περίπου.
- Τρία (3) τουλάχιστον καθίσματα
- Παροχή ρεύματος (πολύπριζο πέντε θέσεων σούκο), πλησίον του χώρου εργασίας
- Φωτοτυπικό μηχάνημα
- Ένα ασπρόμαυρο εκτυπωτή λέιζερ, ο οποίος εκτυπώνει τουλάχιστον 16 σελίδες το λεπτό
- Επαρκές απόθεμα χαρτιού.

Για την on-line αναμετάδοση των στατιστικών απαιτείται:

Σε κάθε γήπεδο που διεξάγονται οι αγώνες της Α1 Εθνικής Κατηγορίας θα πρέπει από την 1^η αγωνιστική ημέρα του Πρωταθλήματος να υπάρχει τουλάχιστον μια (1) γραμμή ADSL, ονομαστικής ταχύτητας τουλάχιστον 1mbps, συνδεδεμένη με αντίστοιχο ενσύρματο ή ασύρματο τετράπορτο (4 θύρες UTP) modem-router ή ethernet διαθέσιμη και προσβάσιμη μέσω καλωδίου UTP στο χώρο εγκατάστασης των μηχανημάτων της στατιστικής υπηρεσίας του ΕΣΑΚΕ. Η εκλογή παρόχου είναι ελεύθερη. Η γραμμή αυτή θα απασχολείται αυστηρά και μόνον για το έργο της μετάδοσης των online στατιστικών. Η γηπεδούχος ΚΑΕ θα είναι υπεύθυνη για την σωστή λειτουργία της άνω γραμμής.

Σε περίπτωση που ΚΑΕ υποστηρίζει ήδη, στο γήπεδο το οποίο έχει δηλώσει ως έδρα της, κάποιο άλλο τρόπο σύνδεσης στο INTERNET (π.χ μέσω τοπικού δικτύου - INTRANET, κλπ.) θα πρέπει να επικοινωνεί με την επίσημη στατιστική υπηρεσία του ΕΣΑΚΕ ούτως ώστε να καταστεί δυνατή η χρήση της υπάρχουσας εγκατάστασης για την online μετάδοση των στατιστικών.

Η γηπεδούχος ΚΑΕ θα πρέπει να ορίσει πριν την έναρξη του Πρωταθλήματος υπεύθυνο άτομο για την διασφάλιση της καλής λειτουργίας της γραμμής και το όνομα του να γνωστοποιηθεί εγγράφως στην γραμματεία του ΕΣΑΚΕ.

13.26 Εγκαταστάσεις Τηλεοπτικής - Ραδιοφωνικής Μετάδοσης Αγώνα Πρωταθλήματος ΕΣΑΚΕ - Χώρος Μ.Μ.Ε

13.26.1 Πρόσβαση στα γήπεδα

Το γήπεδο θα διατίθεται στους προστηθέντες υπαλλήλους του τηλεοπτικού σταθμού, στον οποίο έχει εκχωρηθεί το δικαίωμα τηλεοπτικής μετάδοσης κάθε αγώνα Πρωταθλήματος ΕΣΑΚΕ, για εγκατάσταση του τηλεοπτικού συνεργείου και κάθε άλλη προπαρασκευαστική της τηλεοπτικής μετάδοσης ενέργεια σε ικανό χρονικό διάστημα πριν από την έναρξή του.

13.26.2 Προστασία για την τηλεόραση – ραδιόφωνο

Η γηπεδούχος ΚΑΕ είναι υπεύθυνη για την παροχή επαρκούς προστασίας με ειδικευμένο προσωπικό ασφαλείας σε όλα τα τηλεοπτικά συνεργεία του φορέα στον οποίο έχουν παραχωρηθεί τα δικαιώματα τηλεοπτικής μετάδοσης των αγώνων, τους ραδιοφωνικούς και τηλεοπτικούς σχολιαστές, δημοσιογράφους του ανωτέρω φορέα και τον εξοπλισμό τους. Η γηπεδούχος ΚΑΕ πρέπει να εξασφαλίζει ασφαλείς συνθήκες εργασίας σε όλους τους κατά τα άνω εμπλεκόμενους για την τηλεοπτική και ραδιοφωνική μετάδοση του αγώνα. Τα ως άνω αναφερόμενα ισχύουν πριν τον αγώνα, κατά τη διάρκεια του αγώνα και μετά τη λήξη αυτού σε όλους τους χώρους εργασίας τους. Σε περίπτωση που ο υπεύθυνος του τηλεοπτικής παραγωγής ζητήσει πρόσθετη ασφάλεια για τη μετάδοση του αγώνα, η γηπεδούχος ΚΑΕ υποχρεούται για την ικανοποίηση του αιτήματος αυτού.

13.26.3 Συγκρότημα Τηλεόρασης

Περιμετρικά του γηπέδου πρέπει να υπάρχει ικανός χώρος στάθμευσης (VAN TV) για την τηλεοπτική μετάδοση του αγώνα. Οι θέσεις στάθμευσης πρέπει να διατίθενται στο επίπεδο του δαπέδου του γηπέδου και στην ίδια πλευρά του γηπέδου με τις κύριες τηλεοπτικές κάμερες.

Ο χώρος αυτός πρέπει να έχει άμεση πρόσβαση στο τραπέζι της γραμματείας, στην αίθουσα εργασίας των ΜΜΕ και στα αποδυτήρια των ομάδων.

Αυτός ο χώρος πρέπει να είναι οργανωμένος κατά τέτοιο τρόπο ώστε να είναι ασφαλισμένος 24 ώρες πριν την έναρξη κάθε αγώνα και έως ότου αποχωρήσουν τα αυτοκίνητα της τηλεοπτικής παραγωγής.

Ο χώρος για το «συγκρότημα της τηλεόρασης» πρέπει να διαθέτει επαρκές ρεύμα, 3000 amp κατ' ελάχιστον, τριφασικό, οι ακριβείς προδιαγραφές του οποίου θα καθοριστούν από τον Υπεύθυνο της Γηπεδούχου ΚΑΕ. Επιπλέον, το γήπεδο πρέπει να διαθέτει επαρκές εφεδρικό ρεύμα (γεννήτρια ή άλλο) σε περίπτωση που η κύρια πηγή ρεύματος δεν είναι διαθέσιμη.

13.26.4 Θέσεις δημοσιογράφων – σχολιαστών τηλεοπτικού καναλιού

Για κάθε τηλεοπτική μετάδοση αγώνα πρωταθλήματος ΕΣΑΚΕ, η γηπεδούχος ΚΑΕ και το γήπεδο πρέπει να διαθέτουν χώρο στο γήπεδο για τέσσερα (4) άτομα (2 εκφωνητών + 2 σχολιαστών). Κατά προτίμηση, οι θέσεις των εκφωνητών στον αγωνιστικό χώρο θα έχουν ως κέντρο τη μεσαία γραμμή του γηπέδου απέναντι από τους πάγκους των ομάδων στην ίδια πλευρά του γηπέδου με τις κάμερες του μέσου κεντρικού διαζώματος. Σε καμία περίπτωση δεν μπορούν οι θέσεις των εκφωνητών να βρίσκονται σε σημείο όπου να εμποδίζεται η ορατότητα τους στον αγωνιστικό χώρο.

Ο ΕΣΑΚΕ θα διαπιστεύσει το προσωπικό των τηλεοπτικών σταθμών/καναλιών ώστε να έχουν πρόσβαση στα γήπεδα και να μεταδίδουν τους αγώνες ζωντανά ή να τους βιντεοσκοπούν.

Οι ΚΑΕ θα συνεργάζονται πλήρως βοηθώντας τον σταθμό/κανάλι που μεταδίδει τον αγώνα ώστε να τοποθετεί τις κάμερες που βρίσκονται στο σχεδιασμό του, μέσα στην αρένα, (περιλαμβανομένων ενδεικτικά της αντίθετης λήψης κάμερα, την σταθερή κάμερα, την κάμερα γερανό, και τις μίνι κάμερες που βρίσκονται στα στηρίγματα των μπασκετών). Οι ΚΑΕ οφείλουν πάντοτε να βοηθούν να εξευρεθεί η καλύτερη θέση για τις κάμερες, οι οποίες να μην παρεμποδίζουν την οπτική επαφή των θεατών με το γήπεδο και να τοποθετούνται σε συμμόρφωση των κανόνων ασφαλείας.

Οι ΚΑΕ θα καταβάλουν την μέγιστη προσπάθεια ώστε ο δικαιούχος σταθμός/κανάλι των ραδιοτηλεοπτικών δικαιωμάτων του Πρωταθλήματος να έχει τις καλύτερες θέσεις για τους σχολιαστές τους.

13.27 Πριν την έναρξη εκάστοτε πρωταθλήματος κάθε ΚΑΕ πρέπει να αποστέλλει ψηφιακά τις φωτογραφίες των βασικών τομέων του γηπέδου, και οι οποίες θα περιλαμβάνουν ενδεικτικά αλλά όχι περιοριστικά, την περιοχή του πάγκου των ομάδων, την περιοχή του τραπεζιού της Γραμματείας, τις κερκίδες και τα διαζώματα του γηπέδου, την περιοχή των καθισμάτων που προορίζονται για τα Μ.Μ.Ε, τα αποδυτήρια, την αίθουσα ελέγχου ντόπιγκ, την αίθουσα συνελεύσεων τύπου, τον χώρο φιλοξενίας νίρ, μία πανοραμική του αγωνιστικού χώρου καθώς και μία του εξωτερικού χώρου (πανοραμική του γηπέδου).

Άρθρο 14ο

ΔΙΑΠΙΣΤΩΣΗ ΚΑΤΑΛΛΗΛΟΤΗΤΑΣ ΑΘΛΗΤΙΚΩΝ ΕΓΚΑΤΑΣΤΑΣΕΩΝ - ΥΠΟΧΡΕΩΣΕΙΣ ΤΩΝ Κ.Α.Ε

1. Η καταλληλότητα των αγωνιστικών χώρων και των αθλητικών εγκαταστάσεων εν γένει, ελέγχεται από τα προβλεπόμενα από την οικεία νομοθεσία όργανα κατά τις διατάξεις που διέπουν την συγκρότηση και λειτουργία τους, υποχρεωμένων των ΚΑΕ που τις χρησιμοποιούν ως έδρες τους να υποβάλλουν στον ΕΣΑΚΕ πριν από την έναρξη κάθε Πρωταθλήματος την ισχύουσα άδεια λειτουργίας τους. Περαιτέρω πριν από την έναρξη του πρωταθλήματος, αρμόδια διορισμένη ή/και εξουσιοδοτημένη επιτροπή του ΕΣΑΚΕ θα επιθεωρήσει τα γήπεδα, που έχουν δηλωθεί ως έδρες των ΚΑΕ, για τα οποία η άνω επιτροπή θα υποδείξει με έγγραφο τις τυχόν ελλείψεις ή ατέλειες που διαπίστωσε αναφορικά με την καταλληλότητά τους για την διεξαγωγή αγώνων Πρωταθλήματος Α1 Εθνικής Κατηγορίας Καλαθοσφαίρισης.

2. Τα γήπεδα που χρησιμοποιούνται για τους αγώνες του πρωταθλήματος της Α1 Εθνικής Κατηγορίας ανδρών πρέπει να πληρούν τους όρους και προϋποθέσεις που προβλέπουν οι διατάξεις των Κανονισμών Παιδιάς και Πρωταθλήματος. Από την αγωνιστική περίοδο 2014-2015 όλα τα γήπεδα που τελούνται αγώνες πρωταθλήματος ΕΣΑΚΕ θα πρέπει να είναι χωρητικότητας τουλάχιστον 1.200 καθημένων θεατών (αριθμημένων θέσεων) άλλως δεν χορηγείται η άδεια διεξαγωγής αγώνων ή ανακαλείται η τυχόν χορηγηθείσα. Τυχόν παρέκκλιση από την άνω ρύθμιση, προϋποθέτει την προηγούμενη έγκριση του Δ.Σ του Ε.Σ.Α.Κ.Ε.

3. Οι ΚΑΕ υποχρεούνται να συμμορφωθούν με τις υποδείξεις της αρμόδιας Επιτροπής του ΕΣΑΚΕ, να φροντίσουν για την αποκατάσταση των ελλείψεων ή ατελειών και να βεβαιώσουν γι' αυτό εγγράφως τον Ε.Σ.Α.Κ.Ε. τουλάχιστον 5 ημέρες πριν από την έναρξη του Πρωταθλήματος.

4. Σε περίπτωση κατά την οποία η Κ.Α.Ε. δεν συμμορφώνεται με τις άνω υποδείξεις, για το διάστημα που απαιτείται για την αποκατάσταση των ατελειών και συμπλήρωση των ελλείψεων που έχουν διαπιστωθεί, σύμφωνα με την κρίση της αρμόδιας Επιτροπής, δεν έχει την δυνατότητα χρήσης του γηπέδου που έχει δηλώσει ως έδρα.

5. Εάν κατά την διάρκεια της διεξαγωγής του πρωταθλήματος διαπιστωθούν ελλείψεις ή ατέλειες στο γήπεδο που χρησιμοποιεί ως έδρα ΚΑΕ που μετέχει σε αυτό, αυτή οφείλει να συμμορφωθεί αμέσως με τις έγγραφες υποδείξεις της Επιτροπής. Σε αντίθετη περίπτωση ισχύουν τα ανωτέρω δηλ η ΚΑΕ δεν έχει την δυνατότητα χρήσης του γηπέδου που έχει δηλώσει ως έδρα.

6. Στις ανωτέρω περιπτώσεις μη συμμόρφωσης της Κ.Α.Ε στις υποδείξεις της επιτροπής, το Διοικητικό Συμβούλιο του Ε.Σ.Α.Κ.Ε ή έτερο νόμιμα προς τούτο εξουσιοδοτημένο όργανο του, θα αποφασίζει σχετικά με την απαγόρευση ή μη της χρήσης του συγκεκριμένου γηπέδου, τον χρόνο διάρκειάς της και τα τυχόν λοιπά θέματα που αφορούν την συγκεκριμένη υπόθεση και θα την κοινοποιεί στην ενδιαφερόμενη Κ.Α.Ε. Η άνω απόφαση ισχύει από και δια της κοινοποιήσεως της στην Κ.Α.Ε

7. Στις περιπτώσεις των παρ. 3 και 4, 5 και 6 του παρόντος άρθρου, καθώς και στην περίπτωση ανάκλησης της προβλεπόμενης στην ισχύουσα νομοθεσία άδειας λειτουργίας του γηπέδου που χρησιμοποιεί ΚΑΕ ως έδρα της, το γήπεδο κρίνεται ακατάλληλο για διεξαγωγή αγώνων Α1 Εθνικής Κατηγορίας, η ΚΑΕ υποχρεούται έως 4 ημέρες πριν την διεξαγωγή του αγώνα να επιλέξει και να εξασφαλίσει την χρήση άλλου γηπέδου για έδρα της, το οποίο θα πληροί τις προϋποθέσεις του Νόμου και των Κανονισμών και το οποίο θα γνωστοποιήσει στον Ε.Σ.Α.Κ.Ε για τη σύμφωνη γνώμη αυτού. Σε περίπτωση μη εξεύρεσης γηπέδου, σύμφωνα με τα ανωτέρω, από τη ΚΑΕ θα επιβάλλονται σε αυτήν οι προβλεπόμενες από τον Ειδικό Πειθαρχικό Κανονισμό κυρώσεις.

Σε κάθε περίπτωση το Διοικητικό Συμβούλιο του Ε.Σ.Α.Κ.Ε ή έτερο νόμιμα προς τούτο εξουσιοδοτημένο όργανο του θα αποφασίζει για την επίλυση οποιουδήποτε θέματος προκύψει σχετικά την εφαρμογή ανωτέρω αναφερόμενων.

8. Η άνω Επιτροπή οριζόμενη από το Δ.Σ του Ε.Σ.Α.Κ.Ε θα οριοθετήσει τον «περιβάλλοντα χώρο» κάθε γηπέδου ανάλογα με τις συνθήκες και ιδιαιτερότητές του, θα συντάξει σχετική έκθεση και θα την υποβάλλει το αργότερο 48 ώρες πριν την έναρξη του Πρωταθλήματος (ή της φάσης του Κυπέλλου Ελλάδος στο οποίο συμμετέχουν ομάδες Κ.Α.Ε Α1 Εθνικής κατηγορίας) στο Μ.Δ.Ο και στον Ε.Σ.Α.Κ.Ε.

9. Κάθε μεταβολή, τροποποίηση ή προσθήκη που πραγματοποιείται σε κάθε δηλωθέν ως έδρα γήπεδο, θα πρέπει να γνωστοποιείται άμεσα στον Ε.Σ.Α.Κ.Ε.

Άρθρο 15ο **ΠΡΟΣΒΑΣΗ ΞΙΛΑΘΛΩΝ ΣΤΙΣ ΑΘΛΗΤΙΚΕΣ ΕΓΚΑΤΑΣΤΑΣΕΙΣ**

Η πρόσβαση στις αθλητικές εγκαταστάσεις απαγορεύεται στους φιλάθλους εκείνους που φέρουν μαζί τους αλκοολούχα ποτά, όπλα, αντικείμενα που μπορούν να χρησιμοποιηθούν ως όπλα, φωτοβολίδες, ή σε αυτούς που βρίσκονται υπό την επήρεια οινοπνεύματος, ναρκωτικών, ψυχοτρόπων ή διεγερτικών φαρμάκων ή παρόμοιων ουσιών.

Η ανωτέρω απαγόρευση πρέπει να βρίσκεται εκτυπωμένη στο εισιτήριο και τοιχοκολλημένη στα γραφεία εκδόσεως εισιτηρίων και στα σημεία εισόδου των αθλητικών εγκαταστάσεων.

Απαγορεύεται η χρήση πανών, σημαιών, συμβόλων, εμβλημάτων ή κειμένων, τα οποία άμεσα ή έμμεσα υποκινούν βία ή προσβάλλουν εθνικά σύμβολα ή φυσικά πρόσωπα. Η ΚΑΕ είναι υπεύθυνη για την άμεση απόσυρσή τους.

Άρθρο 16ο **ΓΗΠΕΔΟΥΧΟΣ ΚΑΕ**

1. Γηπεδούχος ΚΑΕ, σύμφωνα με τις διατάξεις του Κανονισμού αυτού είναι :

- α. Οι ΚΑΕ που αγωνίζονται σε γήπεδο ιδιοκτησίας τους ή
- β. Οι ΚΑΕ που έχουν εξασφαλίσει για τους αγώνες τους, την έγγραφη άδεια χρήσης γηπέδου άλλου Σωματείου/ΚΑΕ ή δημόσιου ή ιδιωτικού φορέα ή δημοτικής ή κοινοτικής αρχής, όπως ειδικότερα ορίζεται στα άρθρα 11 και 13 του παρόντος,
- γ. Οι ΚΑΕ οι οποίες επιλέγουν άλλο γήπεδο για έδρα τους σύμφωνα με τα αναφερόμενα στο άρθρο 14 παρ. 7 του παρόντος και στο άρθρο 8 παρ. 1 της Ειδικής Προκήρυξης Πρωταθλήματος.

2. Στα προγράμματα των αγώνων αναγράφεται πρώτα η ομάδα της Κ.Α.Ε που έχει την ιδιότητα του γηπεδούχου.

3. Κάθε γηπεδούχος ΚΑΕ, οφείλει να μεριμνά για την έγκαιρη λήψη άδειας διεξαγωγής του αγώνα από τις αρμόδιες αρχές, για την παρουσία αστυνομικής δύναμης καθώς, για την παρουσία υπεύθυνου ασφαλείας και ειδικών ομάδων τήρησης της τάξης (προσωπικό ασφαλείας) με σαφή διακριτικά της γηπεδούχου ΚΑΕ και για την λήψη όλων των μέτρων που επιβάλλουν οι οικείες διατάξεις της ισχύουσας νομοθεσίας.

4. Κάθε γηπεδούχος ΚΑΕ υποχρεούται να αποστέλλει στον Ε.Σ.Α.Κ.Ε τουλάχιστον έως την 12.00 της τελευταίας εργάσιμης ημέρας πριν από την προγραμματισμένη έναρξη του αγώνα αντίγραφο του πρακτικού σφράγισης από το αρμόδιο Αστυνομικό Τμήμα των εκδοθέντων για τον αγώνα εισιτηρίων, εκτός των περιπτώσεων που η διαχείριση των εισιτηρίων παρακολουθείται μέσω ηλεκτρονικού υπολογιστή ηλεκτρ. εισιτήρια).

5. Η γηπεδούχος ΚΑΕ, οφείλει να μεριμνά για την τήρηση της απαγόρευσης του καπνίσματος στο γήπεδο, προ και κατά την διάρκεια διεξαγωγής του αγώνα με κάθε πρόσφορο μέσο και σε συνεργασία με την Αστυνομική δύναμη.

6. Κάθε γηπεδούχος ΚΑΕ υποχρεούται να εξασφαλίζει την παρουσία παθολόγου ή ορθοπεδικού γιατρού καθώς και ασθενοφόρου του Ε.Κ.Α.Β (ή ιδιωτικού νοσηλευτικού ιδρύματος) πλήρως επανδρωμένου και εξοπλισμένου κατά την διάρκεια του αγώνα.

7. Η γηπεδούχος Κ.Α.Ε, υποχρεούται να προμηθεύει την φιλοξενούμενη Κ.Α.Ε με τον προβλεπόμενο από την οικεία προκήρυξη αριθμό και τύπο μπάλλες για την προθέρμανση των αθλητών της.

8. Η γηπεδούχος ΚΑΕ πρέπει να μεριμνά για την εκφώνηση από τις ρηθικές εγκαταστάσεις του γηπέδου μηνυμάτων κατά της βίας, για την αναγραφή στους ηλεκτρονικούς πίνακες του γηπέδου συνθημάτων κατά της βίας και για την εκτύπωση και διανομή στους φιλάθλους εντύπου υλικού με μηνύματα κατά της βίας. Η ανταπόκριση κάθε ΚΑΕ στην συγκεκριμένη διάταξη, όπως προκύπτει από τις σχετικές εκθέσεις των Τεχνικών Παρατηρητών, λαμβάνεται υπ' όψιν για την αξιολόγηση των ομάδων για την απονομή τιμητικής διάκρισης – βραβείου κατά τους όρους της Ειδικής Προκήρυξης Πρωταθλήματος.
9. Η γηπεδούχος ΚΑΕ πρέπει να διαθέτει κατά τη διάρκεια διεξαγωγής του αγώνα επαρκές προσωπικό με εμπειρία στον τομέα διεξαγωγής αγώνων. Το προσωπικό αυτό θα μεριμνά για την διασφάλιση της εύρυθμης διεξαγωγής του αγώνα.

Άρθρο 17ο
ΓΗΠΕΔΟ ΑΝΤΙΚΑΝΟΝΙΚΟ

1. Γήπεδο στο οποίο διεξάγεται αγώνας δύναται να χαρακτηριστεί αντικανονικό, μόνο πριν από την έναρξή του και σε οποιαδήποτε από τις παρακάτω περιπτώσεις :
 - α. Όταν δεν έχουν χαραχθεί ή δεν είναι ευδιάκριτες (ανεξαρτήτως λόγου) οι κύριες γραμμές του αγωνιστικού χώρου (διαχωριστική, χώρος ελεύθερης βολής).
 - β. Όταν οι προαναφερόμενες κύριες γραμμές έχουν μεν χαραχθεί αλλά κατά τρόπο αντικανονικό και πλημμελή και γι' αυτό δεν εξασφαλίζουν την κανονική διεξαγωγή του αγώνα.
 - γ. Όταν το ύψος της στεφάνης ή του πίνακα (ταμπλό) από το έδαφος δεν είναι το προβλεπόμενο από τους Κανονισμούς Παιδιάς.
 - δ. Όταν το στεφάνι δεν έχει δίχτυ ή η κατάσταση του υπάρχοντος είναι τέτοια, ώστε να μην γίνεται με ευχέρεια αντιληπτή η διέλευση της μπάλας στο καλάθι.
 - ε. Όταν ο φωτισμός είναι εμφανώς ελαττωματικός ή ελλιπής.
 - στ. Όταν στον αγωνιστικό χώρο υπάρχουν εμπόδια οιαδήποτε είδους ή εξ αιτίας κακής συντήρησης του δαπέδου ενδέχεται η πρόκληση τραυματισμού στους αγωνιζόμενους αθλητές.
 - ζ. Όταν τα επιδαπέδια διαφημιστικά μέσα εντός του αγωνιστικού χώρου δεν ανταποκρίνονται στους οικείους κανονισμούς.
2. Για την δυνατότητα διεξαγωγής ή όχι του αγώνα λόγω αντικανονικότητας του γηπέδου, μόνος αρμόδιος να αποφασίσει είναι ο Α' διαιτητής. Οι αγωνιζόμενες ομάδες υποχρεούνται να συμμορφωθούν με την απόφαση του.
3. Οι διαιτητές πριν από την έναρξη του αγώνα υποχρεούνται να υποδεικνύουν τυχόν ελλείψεις ή ατέλειες του αγωνιστικού χώρου και οι γηπεδούχες Κ.Α.Ε υποχρεούνται πριν από την έναρξη του αγώνα να λαμβάνουν κάθε πρόσφορο μέτρο, να καταβάλλουν κάθε προσπάθεια και να προβαίνουν σε κάθε ενδεδειγμένη ενέργεια ώστε να εκλείψουν οι αιτίες που καθιστούν αντικανονικό το γήπεδο.
4. Οι διαιτητές υποχρεούνται με έκθεσή τους προς τον Ε.Σ.Α.Κ.Ε να αναφέρουν κάθε έλλειψη ή ατέλεια του γηπέδου που θα διαπιστώσουν. Σε περίπτωση δε που υποβληθεί ένσταση θα πρέπει να αναφέρουν αναλυτικά στο Φύλλο Αγώνος τους λόγους που τους οδήγησαν στην λήψη της απόφασης περί διεξαγωγής ή μη του αγώνα.
5. Η μεταίωση αγώνα λόγω ελλείψεων και ατελειών του γηπέδου οι οποίες το κατέστησαν αντικανονικό, βαρύνει την Κ.Α.Ε που έχει την ιδιότητα του γηπεδούχου, με συνέπεια τον μηδενισμό της ομάδας του στον συγκεκριμένο αγώνα, το αποτέλεσμα του οποίου κατακυρώνεται υπέρ του αντιπάλου (20-0).

Άρθρο 18ο
ΓΗΠΕΔΟ ΑΚΑΤΑΛΛΗΛΟ

1. Γήπεδο χαρακτηρίζεται σαν ακατάλληλο, πριν ή μετά την έναρξη του αγώνα, στις παρακάτω εξαιρετικές περιπτώσεις :
 - α. Όταν, εξ αιτίας βροχής, πλημμύρας, χιονόπτωσης κλπ. και ελλείψεως ή βλάβης της μονώσεως, η επιφάνεια του δαπέδου του γηπέδου καταστεί ολισθηρή σε σημείο που να δημιουργεί κίνδυνο για την σωματική ακεραιότητα των αθλητών.
 - β. Όταν καθίσταται αδύνατη η διεξαγωγή του αγώνα σ' αυτό λόγω διακοπής του ηλεκτρικού ρεύματος, ή ολικής ή μερικής βλάβης της ηλεκτρολογικής εγκατάστασης αυτού.
2. α. Αρμόδιος να αποφασίσει για την δυνατότητα διεξαγωγής ή συνέχισης του αγώνα μετά την διακοπή, για τους λόγους οι οποίοι αναφέρονται στις προηγούμενες παραγράφους, είναι ο Α' διαιτητής. Οι διαγωνιζόμενες ομάδες υποχρεούνται να συμμορφωθούν με τις αποφάσεις του διαιτητή.
 - β. Ο διαιτητής υποχρεούται να ενημερώσει τους αρχηγούς των δύο ομάδων, για την απόφασή του για την συνέχιση ή μη του αγώνα συνεπεία των προαναφερόμενων λόγων. Σε περίπτωση δε που υποβληθεί ένσταση θα πρέπει να αναφέρει αναλυτικά στο Φύλλο Αγώνος τους λόγους που οδήγησαν στην λήψη της απόφασης αυτής.
 - γ. Η γηπεδούχος ΚΑΕ είναι υποχρεωμένη να συμμορφωθεί με την απόφαση του διαιτητή, και να καταστήσει κατάλληλο το γήπεδο για την διεξαγωγή ή συνέχιση του αγώνα, εφόσον τούτο είναι δυνατό.
 - δ. Αγώνας ο οποίος διεκόπη από τον διαιτητή για τους προαναφερόμενους λόγους δεν δύναται να συνεχισθεί εφ' όσον έχει παρέλθει χρονικό διάστημα τουλάχιστον 30' από το σημείο της διακοπής του. Ειδικά για την περίπτωση της παρ. 1β του παρόντος άρθρου και εφόσον θεωρηθεί από τον διαιτητή ότι είναι δυνατή η επισκευή της ηλεκτρολογικής βλάβης ο χρόνος της διακοπής μπορεί να φθάσει έως και 45'. Σε περίπτωση οριστικής διακοπής του αγώνα για τις άνω αιτίες, η διεξαγωγή του γίνεται σύμφωνα με τα όσα ορίζονται στην διάταξη του άρθρου 29 του παρόντος.

ΚΕΦΑΛΑΙΟ Δ'
ΣΥΣΤΗΜΑ ΠΡΩΤΑΘΛΗΜΑΤΟΣ - ΠΑΡΟΥΣΙΑΣΗ ΟΜΑΔΩΝ

Άρθρο 19ο
ΣΥΣΤΗΜΑ ΔΙΕΞΑΓΩΓΗΣ ΚΑΙ ΠΡΟΓΡΑΜΜΑ ΑΓΩΝΩΝ

1. Το σύστημα διεξαγωγής των αγώνων πρωταθλήματος αρμοδιότητος του Ε.Σ.Α.Κ.Ε, αναλύεται στη σχετική Ειδική Προκήρυξη.
2. Η σειρά των αγώνων του Πρωταθλήματος καθορίζεται με κλήρωση η οποία διενεργείται από τον Ε.Σ.Α.Κ.Ε. παρουσία των εκπροσώπων των ΚΑΕ κατόπιν σχετικής προσκλήσεως όλων των ΚΑΕ.
3. Μετά την κλήρωση, καταρτίζεται από το Διοικητικό Συμβούλιο του ΕΣΑΚΕ ή το όργανο ή επιτροπή του στο οποίο θα έχει αναθέσει το σύνολο ή μέρος των αρμοδιοτήτων του σύμφωνα με το άρθρο 4 του παρόντος, το πρόγραμμα των αγώνων, στο οποίο πρέπει να αναφέρονται :
 - α. Η ημερομηνία διεξαγωγής κάθε αγώνα.
 - β. Η ηγεπεδούχος Κ.Α.Ε και η έδρα της (ο τόπος διεξαγωγής του αγώνα).
4. Τα προγράμματα αγώνων γνωστοποιούνται στις συμμετέχουσες Κ.Α.Ε τουλάχιστον οκτώ (8) ημέρες πριν από την έναρξη του κάθε πρωταθλήματος.
5. Το Διοικητικό Συμβούλιο του ΕΣΑΚΕ ή το όργανο ή επιτροπή του στο οποίο θα έχει αναθέσει το σύνολο ή μέρος των αρμοδιοτήτων του σύμφωνα με το άρθρο 4 του παρόντος, έχει το δικαίωμα να τροποποιήσει το αρχικό πρόγραμμα και μετά την έναρξη του πρωταθλήματος, με αιτιολογημένη απόφασή του.
6. Η τροποποίηση του προγράμματος, πλην της ώρας έναρξης του αγώνα, θα πρέπει να γνωστοποιείται στις συμμετέχουσες Κ.Α.Ε 48 τουλάχιστον ώρες πριν από την προγραμματισμένη ώρα έναρξης του αγώνα.

Άρθρο 20ο
ΤΡΟΠΟΣ ΔΙΕΞΑΓΩΓΗΣ ΚΑΙ ΓΗΠΕΔΑ ΑΓΩΝΩΝ

1. Στο πρωτάθλημα και εφ' όσον το σύστημα διεξαγωγής του προβλέπει διπλές συναντήσεις, κάθε συμμετέχουσα Κ.Α.Ε, δικαιούται να χρησιμοποιεί ως έδρα της το ορισθέν από αυτήν γήπεδο, σύμφωνα με τις διατάξεις του παρόντος Κανονισμού.
2. Οι αγώνες αυτοί θα διεξάγονται εναλλάξ στα γήπεδα - έδρες των ΚΑΕ και η σειρά τέλεσής τους θα καθορίζεται από τη διαδικασία της κλήρωσης, ή εφ' όσον αυτό επιβάλλεται, με ορισμό από το Διοικητικό Συμβούλιο του ΕΣΑΚΕ ή το όργανο ή επιτροπή του στο οποίο θα έχει αναθέσει το σύνολο ή μέρος των αρμοδιοτήτων του σύμφωνα με το άρθρο 4 του παρόντος.
3. Προγραμματισμένος εντός έδρας αγώνας ΚΑΕ απαγορεύεται να διεξαχθεί στο γήπεδο που έχει δηλωθεί ως έδρα της αντιπάλου ομάδας ακόμη και σε περίπτωση συμφωνίας των αγωνιζόμενων ΚΑΕ

Άρθρο 21ο
ΧΡΟΝΟΣ ΔΙΑΡΚΕΙΑΣ ΤΩΝ ΑΓΩΝΩΝ

Ο χρόνος διάρκειας των αγώνων κάθε Πρωταθλήματος, ρυθμίζεται μόνον από τις σχετικές διατάξεις των Κανονισμών Παιδιάς.

Άρθρο 22ο
ΔΙΑΔΙΚΑΣΙΑ ΠΡΙΝ ΤΗΝ ΕΝΑΡΞΗ ΑΓΩΝΑ

Κάθε ομάδα Κ.Α.Ε - μέλους του Ε.Σ.Α.Κ.Ε που συμμετέχει σε αγώνα πρωταθλήματος υποχρεούται :

1. Στην προγραμματισμένη ώρα έναρξης του αγώνα να διαθέτει τουλάχιστον πέντε αθλητές, έτοιμους να αγωνισθούν. Σε περίπτωση, που μια ομάδα δεν είναι σε θέση να ανταποκριθεί στην υποχρέωση της αυτή τότε και μόνο δικαιούται προθεσμίας 15 λεπτών, ο χρόνος έναρξης της οποίας καθορίζεται με βάση την προγραμματισμένη ώρα έναρξης του αγώνα και δεν είναι δυνατό να παραταθεί περαιτέρω και εφαρμόζονται οι προβλεπόμενες πειθαρχικές ποινές.
2. Διευκρινίζεται ότι ώρα έναρξης του αγώνα είναι η αναγραφόμενη στο πρόγραμμα των αγώνων.
3. Να έχει στην διάθεση του διαιτητή από την έναρξη μέχρι το τέλος του αγώνα δύο (2) μπάλες του εκάστοτε εγκεκριμένου από τον Ε.Σ.Α.Κ.Ε τύπου και προμηθευτή σε καλή κατάσταση και ανταποκρινόμενες στα οριζόμενα στους Κανονισμούς Παιδιάς και στην Ειδική Προκήρυξη Πρωταθλήματος. Η κρίση περί του εάν οι μπάλες πληρούν ή όχι τις ανωτέρω προϋποθέσεις, ανήκει αποκλειστικά στον Α' Διαιτητή, άλλως εφαρμόζονται οι προβλεπόμενες πειθαρχικές ποινές.

Άρθρο 23ο
ΠΑΡΟΥΣΙΑΣΗ ΟΜΑΔΩΝ

23.1 Χρονοδιάγραμμα πριν τη Διεξαγωγή του Αγώνα

Το γήπεδο πρέπει να είναι έτοιμο και σε άριστη κατάσταση για τη διοργάνωση τρεις ώρες πριν την προγραμματισμένη έναρξη του αγώνα.

Οι ομάδες έχουν δικαίωμα να κάνουν ζέσταμα για τουλάχιστον 20 λεπτά πριν ξεκινήσει το σταθερό χρονοδιάγραμμα πριν τη διεξαγωγή του αγώνα.

23.2 Σταθερό Χρονοδιάγραμμα πριν την Διεξαγωγή του Αγώνα - Παρουσίαση ομάδων

Ανεξάρτητα από την προγραμματισμένη ώρα έναρξης του αγώνα, όλοι οι αγώνες του ΕΣΑΚΕ πρέπει να ακολουθούν χρονοδιάγραμμα πριν τη διεξαγωγή του αγώνα, σύμφωνα με το ακόλουθο παράδειγμα:

- ❖ Είσοδος των ομάδων στον αγωνιστικό χώρο
- ❖ Ζέσταμα
- ❖ Κόρνα
- ❖ Οι ομάδες πηγαίνουν στους πάγκους
- ❖ Παρουσίαση φιλοξενούμενης ομάδας

- ❖ Παρουσίαση γηπεδούχου ομάδας
- ❖ Τελευταίο ζέσταμα
- ❖ Οι ομάδες πηγαίνουν στον πάγκο
- ❖ Οι ομάδες εισέρχονται στον αγωνιστικό χώρο
- ❖ Τζάμπολ

Οι ομάδες μπορούν να παρουσιάσουν τους παίκτες με όποια σειρά θέλουν. Ωστόσο, οι συνθέσεις πρέπει να δοθούν στην τηλεόραση εγκαίρως για τις ανάγκες της τηλεοπτικής μετάδοσης.

Η παρουσίαση της ομάδας αρχίζει πέντε λεπτά πριν την έναρξη κάθε αγώνα. Η παρουσίαση θα κρατά περίπου δύο λεπτά.

Η φιλοξενοούμενη ομάδα θα παρουσιάζεται πρώτη.

Όλοι οι αθλητές αναγγέλλονται ένας - ένας πρώτα με τον αριθμό τους και μετά με το πλήρες όνομά τους (όνομα - επώνυμο), εισέρχονται στον αγωνιστικό χώρο τρέχοντας και λαμβάνουν θέσεις στο γήπεδο, πλησίον της γραμμής των ελευθέρων βολών κοιτώντας την απέναντι μπασκέτα στοιχίζόμενοι ο ένας δίπλα στον άλλο. Ο πρώτος αθλητής που αναγγέλλεται παραμένει στη θέση που είναι κοντύτερα στον πάγκο ενώ ο τελευταίος πηγαίνει σε θέση μακρύτερα από τον πάγκο.

Μετά την ολοκλήρωση της ανακοίνωσης όλων των αθλητών της ομάδας, αναγγέλλεται ο πρώτος προπονητής ο οποίος παραμένει στο χώρο του πάγκου.

Αμέσως μετά την παρουσίαση των ομάδων, οι αθλητές επιστρέφουν στους πάγκους των ομάδων τους.

Η χρήση του φωτισμού, κατά το δοκούν για το γεγονός, θα επιτρέπεται μόνο κατά την παρουσίαση των ομάδων, εφόσον πριν το τζάμπολ ο φωτισμός προσαρμοστεί προς τους εφαρμοστέους κανόνες της εγκατάστασης. Από τη στιγμή που θα ξεκινήσει ο αγώνας, ο φωτισμός στον αγωνιστικό χώρο δεν μπορεί να αλλάξει, με εξαίρεση κατά το ημίχρονο και μόνον όσο οι δύο ομάδες βρίσκονται στα αποδυτήρια.

Η γηπεδούχος ομάδα ενημερώνει εγκαίρως τη φιλοξενοούμενη για τη διαδικασία παρουσίασης των ομάδων και, γενικά, για τις δραστηριότητες που θα πραγματοποιηθούν κατά τη διάρκεια των time outs και των διακοπών για ξεκούραση.

Όλες οι δραστηριότητες πριν τον αγώνα, τις οποίες έχει προγραμματίσει η ομάδα πρέπει να λάβουν χώρα πριν ή κατά τη διάρκεια της προθέρμανσης των ομάδων, προκειμένου να διατηρείται το σταθερό χρονοδιάγραμμα και η παρουσίαση των ομάδων.

BALL STAND

Διαδικασία:

Πριν την έναρξη του κάθε αγώνα οι διαιτητές επιλέγουν την μπάλα με την οποία αυτός θα πραγματοποιηθεί. Στη συνέχεια, και **20 λεπτά πριν από την έναρξη του αγώνα** τοποθετείται η μπάλα στο stand, στο κέντρο του γηπέδου, στο σημείο που εκτελείται το τζάμπολ όπως φαίνεται στο σχεδιάγραμμα και παραμένει εκεί κατά τη διάρκεια της προθέρμανσης. Αφού έχουν μπει οι ομάδες (οι δύο αρχικές πεντάδες) στον αγωνιστικό για το τζάμπολ, οι διαιτητές πηγαίνοντας προς το κέντρο παραλαμβάνουν τη μπάλα από το ειδικό stand και το ίδιο το stand απομακρύνεται από το σημείο και τοποθετείται δίπλα στο χώρο της γραμματείας για να αρχίσει ο αγώνας, με ευθύνη της γηπεδούχου ΚΑΕ.

Με τη λήξη του ημιχρόνου, το stand επανατοποθετείται στο συγκεκριμένο σημείο, οι διαιτητές εναποθέτουν τη μπάλα στο stand και αποχωρούν για την ανάπαυλα του ημιχρόνου. **Πριν την έναρξη του 3^{ου} δεκαλέπτου** οι διαιτητές παραλαμβάνουν ξανά τη μπάλα από το stand, απομακρύνεται το stand από τον αγωνιστικό χώρο και επανατοποθετείται δίπλα στο χώρο τη γραμματείας όπου παραμένει μέχρι την λήξη του αγώνα.

Διάταξη Αγωνιστικού Χώρου (Θέση stand μπάλας)

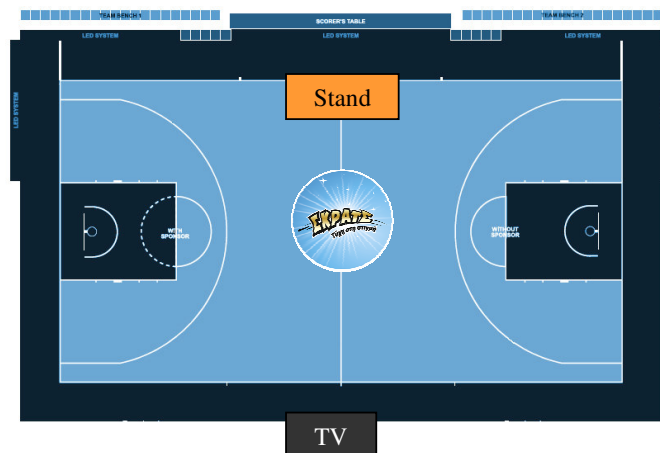

ΔΙΑΔΙΚΑΣΙΑ ΒΡΑΒΕΥΣΕΩΝ ΚΑΤΑ ΤΗΝ ΔΙΑΡΚΕΙΑ ΤΩΝ ΑΓΩΝΩΝ

Οι ΚΑΕ μέλη του ΕΣΑΚΕ οφείλουν να ενημερώνουν τον ΕΣΑΚΕ έως την προηγούμενη εργάσιμη ημέρα από την διεξαγωγή κάθε αγωνιστικής για την πραγματοποίηση βραβεύσεων στις οποίες προτίθενται να προβούν πριν ή κατά την διάρκεια του αγώνα, προκειμένου να λάβουν από τον ΕΣΑΚΕ σχετική έγκριση.

Ο ΕΣΑΚΕ επίσης οφείλει να ενημερώνει τις ΚΑΕ έως την προηγούμενη εργάσιμη ημέρα από την διεξαγωγή κάθε αγωνιστικής για την πραγματοποίηση βραβείσεων στις οποίες προτίθενται να προβεί, πριν ή κατά την διάρκεια του αγώνα.

ΨΥΧΑΓΩΓΙΚΑ GROUP

Οι ΚΑΕ έχουν το δικαίωμα να διαθέτουν group ψυχαγωγίας των θεατών κατά την διάρκεια των αγώνων, τα οποία δεν επιτρέπεται να εμποδίζουν τη θέα των ηλεκτρονικών διαφημιστικών πινακίδων ή να εκτελούν πράξεις που διαταράσσουν τους παίκτες, τους προπονητές και τους διαιτητές ή οποιοδήποτε άλλο πρόσωπο που εμπλέκεται στο παιχνίδι.

Mascot

Οι ΚΑΕ έχουν το δικαίωμα να διαθέτουν mascot για την παρουσία της οποίας, οφείλουν να ενημερώνουν τον ΕΣΑΚΕ αποστέλλοντας σχετικό φωτογραφικό υλικό. Η mascot δεν επιτρέπεται να εμποδίζει τη θέα των ηλεκτρονικών διαφημιστικών πινακίδων ή να εκτελούν πράξεις που διαταράσσουν τους παίκτες, τους προπονητές και τους διαιτητές ή οποιοδήποτε άλλο πρόσωπο που εμπλέκεται στο παιχνίδι. Από την αγωνιστική περίοδο 2015-2016 η παρουσία mascot στα γήπεδα είναι υποχρεωτική.

ΚΕΦΑΛΑΙΟ Ε' ΑΘΛΗΤΕΣ ΔΙΚΑΙΟΥΜΕΝΟΙ ΣΥΜΜΕΤΟΧΗΣ - ΔΕΛΤΙΑ

Άρθρο 24ο

ΑΘΛΗΤΕΣ ΔΙΚΑΙΟΥΜΕΝΟΙ ΣΥΜΜΕΤΟΧΗΣ

1. Στους αγώνες που διοργανώνει ο Ε.Σ.Α.Κ.Ε. δικαιούνται συμμετοχής αθλητές που ανήκουν στις ΚΑΕ, σύμφωνα με τους όρους και τις προϋποθέσεις της κείμενης νομοθεσίας του παρόντος κανονισμού και της οικείας προκηρύξεως και κατέχουν δελτίο αθλητικής ικανότητας που έχει εκδώσει η ΕΟΚ. Το δελτίο αυτό πρέπει να φέρει ιατρική βεβαίωση όπως ο νόμος ορίζει.
2. Δεν δικαιούται συμμετοχής αθλητής που έχει τιμωρηθεί από τα αρμόδια όργανα α) με ποινή αποκλεισμού για το χρονικό διάστημα που διαρκεί η ποινή του και β) με χρηματικό πρόστιμο μετά την παρέλευση της αναφερόμενης στον Ειδικό Πειθαρχικό Κανονισμό προθεσμίας έως την οποία πρέπει αυτό να καταβληθεί και έως την καταβολή του.
3. Αθλητής δεν δικαιούται συμμετοχής κατά την ίδια αγωνιστική περίοδο, σε δύο διαφορετικές ΚΑΕ Α1 Εθνικής Κατηγορίας, με την επιφύλαξη τυχόν αντιθέτων διατάξεων των κατ' εξουσιοδότηση των άρθρων 87 και 88 του ν. 2725/1999 εκδοθεισών Υ.Α. Εξαιρετικά επιτρέπεται :
 - A. Η μεταγραφή ενός (1) αθλητή ελληνικής υπηκοότητας, ο οποίος είχε καταρτίσει σύμβαση παροχής αθλητικών υπηρεσιών με ομάδα ΚΑΕ Α1 Εθνικής Κατηγορίας και συμμετείχε με την ομάδα αυτή σε αγώνες Πρωταθλήματος ή και Κυπέλλου, σε ομάδα άλλης ΚΑΕ Α1 Εθνικής Κατηγορίας εντός της ίδιας αγωνιστικής περιόδου, μετά την σύμφωνη με τις ισχύουσες διατάξεις συναινετική λύση της συμβάσεως παροχής αθλητικών υπηρεσιών που είχε καταρτίσει με την αρχική ΚΑΕ ή την έκδοση τελεσίδικης αποφάσεως από την αρμόδια Επιτροπή Επίλυσης Οικονομικών Διαφορών του άρθρου 95 του ν. 2725/1999, με την οποία κηρύσσεται λυμένη η άνω σύμβαση με υπαιτιότητα της ΚΑΕ έως την προηγούμενη ημέρα της τελευταίας αγωνιστικής του πρώτου γύρου της κανονικής περιόδου του οικείου Πρωταθλήματος. Κάθε ΚΑΕ μπορεί να διαθέσει και να αποκτήσει μόνο έναν αθλητή προερχόμενο από αυτήν την κατηγορία, η δε διάρκεια της σύμβασης που θα καταρτισθεί πρέπει υποχρεωτικά να εκτείνεται το ελάχιστο έως την λήξη της αγωνιστικής περιόδου. Κάθε αθλητής μπορεί να κάνει μία φορά χρήση του άνω δικαιώματος και να μεταγραφεί σε άλλη ΚΑΕ μετά την συναινετική λύση ή την έκδοση τελεσίδικης απόφασης σύμβασης παροχής αθλητικών υπηρεσιών που είχε καταρτίσει με την αρχική ΚΑΕ κατά τα άνω αναφερόμενα.
 - B. Αλλοδαπός Καλαθοσφαιριστής ομάδας ΚΑΕ Α1 Εθνικής Κατηγορίας έχει δικαίωμα να ενταχθεί στην δύναμη αλλοδαπών καλαθοσφαιριστών άλλης ομάδας ΚΑΕ την αυτή αγωνιστική περίοδο (εντός του προβλεπόμενου στο άρθρο 64 παρ. 2 του παρόντος ανώτατου αριθμού αλλοδαπών αθλητών ανά κατηγορία), στην περίπτωση που έχει αγωνισθεί μόνο σε αγώνες του Κυπέλλου Ελλάδας μέχρι την λήξη της ημιτελικής φάσης του θεσμού και μετά την σύμφωνη με τα ανωτέρω υπό Α αναφερόμενα, λύση της σύμβασης παροχής αθλητικών υπηρεσιών που είχε καταρτίσει με την αρχική ΚΑΕ. Το δικαίωμα αυτό μπορεί να ασκηθεί μέχρι το τέλος του Α Γύρου του Πρωταθλήματος. Κάθε ΚΑΕ μπορεί να διαθέσει και να αποκτήσει μόνο έναν αθλητή προερχόμενο από αυτήν την κατηγορία, η δε διάρκεια της σύμβασης που θα καταρτισθεί πρέπει υποχρεωτικά να εκτείνεται το ελάχιστο έως την λήξη της αγωνιστικής περιόδου. Κάθε αθλητής μπορεί να κάνει μία φορά χρήση του άνω δικαιώματος και να μεταγραφεί σε άλλη ΚΑΕ μετά την συναινετική λύση ή την έκδοση τελεσίδικης απόφασης σύμβασης παροχής αθλητικών υπηρεσιών που είχε καταρτίσει με την αρχική ΚΑΕ κατά τα άνω αναφερόμενα.
4. Σε περίπτωση αντικανονικής συμμετοχής αθλητή σε αγώνα που διοργανώνει ο Ε.Σ.Α.Κ.Ε. στην υπαίτια Κ.Α.Ε θα επιβάλλονται πλέον των κυρώσεων της αθλητικής νομοθεσίας και του Ειδικού Πειθαρχικού Κανονισμού και χρηματικό πρόστιμο από τον Μ.Δ.Ο. σύμφωνα με την διάταξη του άρθρου 67 § 3 του Πειθαρχικού Κανονισμού Α1 Εθνικής Κατηγορίας, μετά από καταγγελία του Δ.Σ του Ε.Σ.Α.Κ.Ε ή αρμόδια προς τούτο εξουσιοδοτημένου οργάνου του.

Άρθρο 25ο

ΔΕΛΤΙΑ ΑΘΛΗΤΙΚΗΣ ΙΚΑΝΟΤΗΤΟΣ - ΤΑΥΤΟΤΗΤΕΣ ΠΡΟΠΟΝΗΤΩΝ

1. Οι ομάδες που λαμβάνουν μέρος στον αγώνα, οφείλουν είκοσι λεπτά πριν την προγραμματισμένη ώρα έναρξης του αγώνα να καταθέτουν στην Γραμματεία τα δελτία αθλητικής ικανότητας των αθλητών τους, που πρόκειται να αγωνισθούν. Τα δελτία αυτά θα πρέπει να φέρουν την θεώρηση που ορίζει ο Νόμος. Μέσα στην ίδια προθεσμία πρέπει να καταθέτουν στην Γραμματεία και του Δελτίο Ταυτότητας Προπονητή που έχει εκδοθεί και επικυρωθεί από τους Σ.Ε.Π.Κ και Ε.Ο.Κ και να γνωστοποιούν τα στοιχεία του βοηθού προπονητή καθώς και κάθε άλλο στοιχείο που ορίζεται από τις οικείες διατάξεις.
2. Απαγορεύεται η συμμετοχή αθλητών σε αγώνες: α) όταν στερούνται δελτίου αθλητικής ικανότητας, το οποίο έχει εκδοθεί από την Ε.Ο.Κ. β) όταν το δελτίο που κατατίθεται στην γραμματεία του αγώνα δεν φέρει ιατρική θεώρηση, η οποία θα πρέπει να γίνεται υποχρεωτικά κατά τις οικείες διατάξεις και γ) όταν έχει απαγορευθεί η συμμετοχή του στον αγώνα και το δελτίο του είτε δεν έχει κρατηθεί είτε δεν έχει αποσταλεί στην διοργανώτρια αρχή.
3. Ο έλεγχος των δελτίων των αθλητών και των ταυτοτήτων των προπονητών (ΥΑ 11671/2005 άρθρο 4 παρ. 5) γίνεται από τον τεχνικό παρατηρητή του αγώνα και ελλείψει αυτού από τον Α' Διαιτητή, πριν από την έναρξη του αγώνα.

4. Τον έλεγχο των δελτίων δικαιούνται να ζητήσουν και οι αρχηγοί ή οι εκπρόσωποι των αγωνιζόμενων ομάδων.
5. Τα δελτία επιστρέφονται στις ομάδες μετά την λήξη του αγώνα εκτός από την περίπτωση υποβολής ένστασης για την ταυτότητα ή την αντικανονική συμμετοχή αθλητή.
6. Εάν ΚΑΕ δεν υποβάλει στην Γραμματεία του αγώνα, πριν την έναρξή του, τα δελτία αθλητικής ικανότητας των αθλητών του (παρ. 1 του παρόντος άρθρου) ή τα δελτία τα οποία θα υποβάλλει δεν φέρουν ιατρική θεώρηση, ο διαιτητής υποχρεούται να μην προχωρήσει στην διεξαγωγή του αγώνα. Υπαίτια για την μη διεξαγωγή του αγώνα θεωρείται η Κ.Α.Ε, που δεν υπέβαλε τα δελτία αθλητικής ικανότητας των αθλητών της, στην οποία επιβάλλονται οι προβλεπόμενες από τον παρόντα κανονισμό κυρώσεις.
7. Σε περίπτωση που έχει εκδοθεί από την ΕΟΚ δελτίο αθλητικής ικανότητας για αθλητή ο οποίος δεν δικαιούται να συμμετάσχει στον αγώνα για οποιαδήποτε αιτία, η συμμετοχή του σε αυτόν θεωρείται αντικανονική η δε αντίπαλη Κ.Α.Ε δικαιούται να υποβάλλει ένσταση κακής συμμετοχής του αθλητή αυτού.

ΚΕΦΑΛΑΙΟ ΣΤ'
ΘΕΜΑΤΑ ΔΙΑΙΤΗΣΙΑΣ - ΤΕΧΝΙΚΟΣ ΠΑΡΑΤΗΡΗΤΗΣ - ΦΥΛΛΟ ΑΓΩΝΑ

Άρθρο 26ο

ΔΙΑΙΤΗΣΙΑ ΑΓΩΝΩΝ - ΥΠΟΧΡΕΩΣΕΙΣ ΔΙΑΙΤΗΤΩΝ

A. ΔΙΑΙΤΗΣΙΑ ΑΓΩΝΩΝ

1. Η διαιτησία όλων των αγώνων ανατίθεται σε αξιολογημένους διαιτητές σύμφωνα με τις οικείες διατάξεις και κανονισμούς.
 2. Ο ορισμός των διαιτητών πραγματοποιείται από την αρμόδια κατά τις ισχύουσες διατάξεις Κεντρική Επιτροπή Διαιτησίας της ΕΟΚ η οποία λειτουργεί κατά τις διατάξεις που την διέπουν.
Τους αγώνες διευθύνουν τρεις διαιτητές, που χαρακτηρίζονται σε πρώτο, και 2 βοηθοί και οι μεταξύ τους αρμοδιότητες κατανέμονται με απόφαση των αρμοδίων οργάνων. Αυτοί θα πρέπει να βοηθιούνται από τα μέλη της γραμματείας και από έναν κομισάριο. Οι κριτές θα είναι ο σημειωτής, ο βοηθός σημειωτής, ο χρονομέτρης και ο χειριστής της συσκευής των 24".
 3. Ο Πρώτος διαιτητής έχει αρμοδιότητα να :
 - α. ελέγχει τα δελτία των αθλητών και να μην επιτρέπει την συμμετοχή στον αγώνα των αθλητών που εμπίπτουν στην περίπτωση του άρθρου 25 παρ. 2 και 3 του παρόντος κανονισμού και το δελτίο ταυτότητας προπονητή.
 - β. ελέγχει την λειτουργία της Γραμματείας.
 - γ. ορίζει τον Τεχνικό Παρατηρητή του αγώνα στην περίπτωση μη προσέλευσης εκείνου, που ορίστηκε αρμοδίως με την προϋπόθεση ότι συγκεντρώνει τα απαιτούμενα προσόντα.
 - δ. επιλέγει την μπάλα του αγώνα μεταξύ 2 τουλάχιστον χρησιμοποιημένων που προμηθεύεται από τη γηπεδούχο ομάδα, σύμφωνα με τα οριζόμενα στην Προκήρυξη Πρωταθλήματος του Ε.Σ.Α.Κ.Ε.
 - ε. αποφασίζει για τον καταλογισμό ή όχι του καλαθιού.
 - στ. αποφασίζει για την καταλληλότητα του γηπέδου.
 - ζ. αποφασίζει για την συνέχιση ή όχι του αγώνα, που έχει διακοπεί λόγω ακαταλληλότητας του γηπέδου ή οιασδήποτε άλλης αιτίας.
 - η. κατακυρώνει το αποτέλεσμα του αγώνα υπέρ μιας των ομάδων εφ' όσον συντρέχουν οι προβλεπόμενοι στις οικείες διατάξεις λόγοι για την λήψη της απόφασης αυτής.
 - θ. λαμβάνει αποφάσεις σχετικά με τον αγώνα και την διεξαγωγή του σε κάθε περίπτωση η οποία τυχόν δεν προβλέπεται από τον παρόντα Κανονισμό.
 - ι. επιθεωρεί και εγκρίνει τον εξοπλισμό που πρόκειται να χρησιμοποιηθεί κατά τη διάρκεια του αγώνα.
 - κ. Ορίζει το επίσημο χρονόμετρο του αγώνα, τη συσκευή των 24", το χρονόμετρο μέτρησης των διαλειμμάτων - τάιμ άουτ και αναγνωρίζει τα μέλη της γραμματείας.
 - λ. Είναι εξουσιοδοτημένος να εγκρίνει πριν την έναρξη του αγώνα και να χρησιμοποιήσει τεχνικό εξοπλισμό [Σύστημα Στιγμιαίας Επανάληψης - Instant Replay System (IRS)], εάν είναι διαθέσιμος, για να αποφασίσει, πριν την υπογραφή του Φύλλου Αγώνος:
 - ❖ Στο τέλος της περιόδου ή της παράτασης
 - εάν το τελευταίο επιτυχημένο σουτ για καλάθι, έγινε πριν ηχησει η κόρνα για τη λήξη της περιόδου.
 - Εάν και πόσος χρόνος απομένει στο χρονόμετρο του αγώνα, εάν:
 - ✓ Μία παράβαση εκτός ορίων διαπραχθεί από το σουτέρ.
 - ✓ Μία παράβαση των 24" διαπραχθεί
 - ✓ Μία παράβαση 8 δευτερολέπτων συμβεί.
 - ✓ Ένα σφάλμα καταλογιστεί, πριν τη λήξη του αγωνιστικού χρόνου.
 - ❖ Όταν το χρονόμετρο του αγώνα δείχνει 2:00 λεπτά ή λιγότερο στην τέταρτη περίοδο και σε κάθε παράταση.
 - Εάν το τελευταίο επιτυχημένο σουτ για καλάθι, έγινε πριν ηχησει η κόρνα για τη λήξη της περιόδου.
 - Εάν το σουτ για καλάθι ελευθερώθηκε πριν τον καταλογισμό οποιουδήποτε σφάλματος.
 - Να ταυτοποιηθεί ποιος παίκτης προκάλεσε την έξοδο της μπάλας εκτός ορίων
 - ❖ Σε οποιαδήποτε στιγμή του αγώνα
 - Εάν το επιτυχημένο σουτ θα μετρήσει για 2 ή 3 πόντους
 - Μετά από δυσλειτουργία του χρονομέτρου του αγώνος ή της συσκευής των 24", προκειμένου να προσδιορισθεί ο προς διόρθωση χρόνος.
 - Να ταυτοποιηθεί ο σωστός παίκτης που σουτάρει ελεύθερη/ες βολή/ές
 - Να ταυτοποιηθούν οι εμπλεκόμενοι συνοδοί και παίκτες, στην διάρκεια της συμπλοκής.
5. Σε όλες τις άλλες περιπτώσεις, οι διαιτητές έχουν τις ίδιες αρμοδιότητες.

6. Η διεξαγωγή αγώνα με ένα δαιτητή είναι έγκυρη.
7. Σε περίπτωση που δεν προσέλθει ένας από τους δαιτητές που έχουν οριστεί για τον αγώνα, ο Τεχνικός Παρατηρητής, με την σύμφωνη γνώμη των αρχηγών των δύο ομάδων, έχει το δικαίωμα να ορίσει αντικαταστάτη του.
8. Αγώνας μπορεί να αρχίσει και με ένα δαιτητή, όταν αυτός αναλαμβάνει την ευθύνη της διεύθυνσής του. Κατά το πρώτο 10λεπτο του αγώνα δύνανται να συμμετάσχει στην διεύθυνση του αγώνα και ο άλλος δαιτητής, που έχει οριστεί εφ' όσον προσέλθει εν τω μεταξύ. Στην περίπτωση αυτή ο δαιτητής που ανέλαβε την διεύθυνση του αγώνα από την έναρξή του, εξακολουθεί να θεωρείται, μέχρι το τέλος του, πρώτος δαιτητής, έστω και αν αρχικά είχε οριστεί σαν δεύτερος.
9. Ο ορισμός δαιτητού, σύμφωνα με τα παραπάνω, απαγορεύεται για όσους δαιτητές είναι τιμωρημένοι.
10. Ο Τεχνικός Παρατηρητής οφείλει να καταγγείλει αμέσως στον Ε.Σ.Α.Κ.Ε τους δαιτητές, που αρνούνται να αναλάβουν, στην περίπτωση της παρ. 7 του παρόντος άρθρου του Κανονισμού, καθήκοντα δαιτησίας αγώνα.
11. Οι δαιτητές, σε περιπτώσεις ανώμαλης εξέλιξης του αγώνα, επεισοδίων, αποβολής αθλητών, κλπ. είναι υποχρεωμένοι να αναγράφουν στο Φύλλο αγώνα την ακριβή αιτία τους, καθώς και σε περίπτωση κατακύρωσης του αγώνα υπέρ μιας των ομάδων. Οφείλουν επίσης να υποβάλλουν στον Ε.Σ.Α.Κ.Ε (με e-mail στην διεύθυνση secr@esake.gr με αίτηση για αποδεικτικό ανάγνωσης ή αν αυτό δεν είναι δυνατό με αποστολή fax στο επίσημο fax του Συνδέσμου), την επόμενη της διεξαγωγής του αγώνα εργάσιμη ημέρα και έως τις 10.00 π.μ., πλήρη και λεπτομερή έκθεση των όσων έγιναν. Η έκθεση αυτή θα πρέπει να αποστέλλεται στον ΕΣΑΚΕ την επόμενη εργάσιμη από τη διεξαγωγή του αγώνα ημέρα και έως τις 10:00 στους αγώνες της κανονικής περιόδου και την αμέσως επόμενη ημέρα και έως τις 10:00 στους αγώνες των play offs. Σε περίπτωση μη υποβολής της έκθεσης στον ΕΣΑΚΕ σύμφωνα με τα ανωτέρω, ο ΕΣΑΚΕ θα ενημερώνει εγγράφως την ΚΕΔ / ΕΟΚ για τις δικές της ενέργειες.
12. Σε περίπτωση υποβολής ενστάσεων από τις ομάδες, για κακή εφαρμογή Κανονισμών από τους δαιτητές, ή κριτές του αγώνα, οι δαιτητές υποχρεούνται να υποβάλλουν στον Ε.Σ.Α.Κ.Ε. στο χρονικό διάστημα που ορίζεται στην προηγούμενη παράγραφο έκθεση, σχετικά με τα διαλαμβανόμενα στην ένσταση, στην οποία θα πρέπει να διατυπώνεται και η προσωπική τους άποψη.
13. Στις αναφορές των δαιτητών στο Φύλλο αγώνος καθώς και στις εκθέσεις τους που υποβάλλονται εν συνεχεία στον Ε.Σ.Α.Κ.Ε μπορούν να μνημονεύουν άρθρα των κανονισμών παιδιάς και πρωταθλήματος και μόνον. Αναφορά σε οποιονδήποτε άλλο κανονισμό, λογίζεται ως μη γεγραμμένη.

B. ΥΠΟΧΡΕΩΣΕΙΣ ΔΙΑΙΤΗΤΩΝ

1. Όλοι οι δαιτητές υποχρεούνται να βρίσκονται στο Ξενοδοχείο διαμονής τους το αργότερο το απόγευμα της προηγούμενης πριν την έναρξη του αγώνα ημέρα εφόσον ο τόπος διαμονής τους απέχει περισσότερο από 300χλ. από τον τόπο διεξαγωγής του αγώνα. Σε περίπτωση μη συμμόρφωσης με τα ανωτέρω θα παραπέμπονται στην ΚΕΔ/ΕΟΚ για την επιβολή κυρώσεων.
2. Οι δαιτητές είναι υποχρεωμένοι να διαμένουν σε Ξενοδοχεία τα οποία έχουν συμβληθεί με τον ΕΣΑΚΕ. Σε περίπτωση μη συμμόρφωσης με τα ανωτέρω θα παραπέμπονται στην ΚΕΔ/ΕΟΚ για την επιβολή κυρώσεων.
3. Οι δαιτητές σε καμία περίπτωση δεν πρέπει να παραδίδουν στην αεροπορική εταιρία, όταν ταξιδεύουν αεροπορικώς, τις αποσκευές στις οποίες βρίσκεται η εμφάνισή/εξοπλισμός τους. Αυτά πρέπει να μεταφέρονται με χειραποσκευή την οποία θα παίρνουν μαζί τους στην καμπίνα του αεροσκάφους.

Άρθρο 27ο

ΤΕΧΝΙΚΟΣ ΠΑΡΑΤΗΡΗΤΗΣ (ΚΟΜΙΣΑΡΙΟΣ)

A. Ορισμός - Ιδιότητες - Ασυμβίβαστα

Ο ή οι Τεχνικοί παρατηρητές κάθε αγώνα ορίζονται από την Κεντρική Επιτροπή Διαιτησίας της ΕΟΚ και πρέπει να πληρούν τις εξής προϋποθέσεις :

1. Να μην έχει οποιοδήποτε συμφέρον από το αποτέλεσμα του διεξαγόμενου αγώνα.
2. Να μην έχει την ιδιότητα του μέλους της διοικήσεως ή μετόχου οποιασδήποτε των συμμετεχουσών στο Πρωτάθλημα Κ.Α.Ε ή να συνδέεται με αυτά με σχέση εξαρτημένης εργασίας ή παροχής ανεξαρτήτων υπηρεσιών, ή καθ' οιονδήποτε άλλο τρόπο.
3. Να έχει γνώση των κανονισμών παιδιάς.
4. Η όλη εμφάνιση και συμπεριφορά του θα πρέπει να είναι ανάλογη της σοβαρότητας και ευθύνης, που χαρακτηρίζουν το έργο του.
5. Όλοι οι Τεχνικοί Παρατηρητές (κομισάριοι) υποχρεούνται να βρίσκονται στο Ξενοδοχείο διαμονής τους το αργότερο το απόγευμα της προηγούμενης πριν την έναρξη του αγώνα ημέρας εφόσον ο τόπος διαμονής τους απέχει περισσότερο από 300χλ. από τον τόπο διεξαγωγής του αγώνα. Σε περίπτωση μη συμμόρφωσης με τα ανωτέρω θα παραπέμπονται στην ΚΕΔ/ΕΟΚ για την επιβολή κυρώσεων.
6. Οι Τεχνικοί Παρατηρητές (κομισάριοι) είναι υποχρεωμένοι να διαμένουν σε Ξενοδοχεία τα οποία έχουν συμβληθεί με τον ΕΣΑΚΕ. Σε περίπτωση μη συμμόρφωσης με τα ανωτέρω θα παραπέμπονται στην ΚΕΔ/ΕΟΚ για την επιβολή κυρώσεων.
7. Οι Τεχνικοί Παρατηρητές (κομισάριοι) υποχρεούνται να δηλώνουν στην ΚΕΔ/ΕΟΚ και στον ΕΣΑΚΕ την ώρα και την ημέρα άφιξης των δαιτητών στον τόπο διεξαγωγής του αγώνα. Σε περίπτωση μη συμμόρφωσης με τα ανωτέρω θα παραπέμπονται στην ΚΕΔ/ΕΟΚ για την επιβολή κυρώσεων.

B. Καθήκοντα και υποχρεώσεις του Α' Τεχνικού παρατηρητή

Ο Α' Τεχνικός παρατηρητής υποχρεούται :

1. Να προσέρχεται στον αγώνα 60' τουλάχιστον, πριν από την προγραμματισμένη ώρα έναρξης του αγώνα.
2. Να ελέγχει ώστε η άφιξη των δαιτητών και των κριτών στο γήπεδο, να ανταποκρίνεται στα οριζόμενα στις σχετικές εγκυκλίους.
3. Να βεβαιώνει την διαμονή των δαιτητών (εφ' όσον υπάρχει μετακίνησις τους), σε ξενοδοχείο, σύμφωνα με όσα ορίζονται από τις ειδικές εγκυκλίους του Ε.Σ.Α.Κ.Ε. και να ενημερώνει άμεσα την ΚΕΔ/ΕΟΚ.

4. Να μεριμνά μέσω του υπεύθυνου της γηπεδούχου Κ.Α.Ε για την έγκαιρη τοποθέτηση στο τραπέζι της γραμματείας των απαραίτητων οργάνων (Φύλλο Αγώνα, χρονομέτρων, ενδεικτικών πινακίδων φάουλ κλπ.) για την διευκόλυνση της έναρξης του αγώνα στην προγραμματισμένη ώρα.
5. Σε περίπτωση μη προσέλευσης των κριτών, να ορίζει τους αντικαταστάτες τους.
6. Κατά τη διάρκεια του αγώνα να παρακολουθεί και όποτε παρίσταται ανάγκη να επεμβαίνει για τη διόρθωση τυχόν λάθους από τους κριτές, κατά την άσκηση των καθηκόντων τους και πάντα μετά από την έγκριση του Α' διαιτητή.
7. Σε συνεργασία με τον υπεύθυνο της Αστυνομικής δύναμης να φροντίζει για την λήψη των απαιτούμενων μέτρων τήρησης της τάξης καθώς και την υλοποίηση των προτάσεων της, για την απρόσκοπτη διεξαγωγή του αγώνα.
8. Μετά την λήξη του αγώνα να υπογράφει το Φύλλο Αγώνα, να παραλαμβάνει το πρωτότυπο και να το υποβάλλει στον Ε.Σ.Α.Κ.Ε. την επόμενη της διεξαγωγής του αγώνα εργάσιμη ημέρα και έως τις 10:00 στους αγώνες της κανονικής περιόδου και την αμέσως επόμενη ημέρα και έως τις 10:00 στους αγώνες των play offs συνοδευόμενο από την σχετική έκθεσή του.
9. Να επιστρέφει τα δελτία των αθλητών στις αγωνιζόμενες ομάδες, εκτός από εκείνα που ανήκουν σε αθλητές για τους οποίους υπάρχει ειδική αναφορά από τους διαιτητές στο Φύλλο Αγώνος μετά από υποβολή ένστασης αντικανονικής συμμετοχής. Τα δελτία που κρατήθηκαν πρέπει να υποβάλλονται στον Ε.Σ.Α.Κ.Ε. μαζί με το Φύλλο Αγώνος κατά την αυτή προθεσμία.
10. Να απαγορεύει την είσοδο στα αποδυτήρια των διαιτητών, από την άφιξή τους στο γήπεδο και μέχρι την αποχώρησή τους, οποιοδήποτε προσώπου, πλην του παρατηρητή διαιτησίας και αυτού μόνο μετά την λήξη του αγώνα. Στα αποδυτήρια των διαιτητών επιτρέπεται να εισέλθουν μόνον οι δικαιούμενοι να υποβάλουν τυχόν ένσταση (αρχηγός ή προπονητής) μετά από προηγούμενη άδεια των διαιτητών. Σε περίπτωση παραβίασης των ανωτέρω αναφερόμενων ο Τεχνικός Παρατηρητής του αγώνα οφείλει να το αναγράψει στην σχετική έκθεσή του προς τον ΕΣΑΚΕ, προκειμένου αυτή να διαβιβαστεί στην αρμόδια αρχή.
11. Να επιστρέφει το έντυπο έκθεσης το οποίο του χορηγείται από τον Ε.Σ.Α.Κ.Ε που θα αφορά την διεξαγωγή του αγώνα και θα περιέχει όσα υποπέσουν στην αντίληψή του σχετικά με την εκτέλεση των καθηκόντων των κριτών, την συμπεριφορά των υπεύθυνων των ΚΑΕ και των αθλητών, όπως και κάθε επεισόδιο που συνέβη πριν, κατά την διάρκεια ή μετά την λήξη του αγώνα ως επίσης και τυχόν περιπτώσεις ομαδικών υβριστικών συνθημάτων εκτεταμένης εντάσεως. Στην έκθεση η οποία θα πρέπει να περιλαμβάνει αναλυτική και εμπειριστικώς περιγραφική των πραγματικών περιστατικών και μόνο, απαγορεύεται οποιαδήποτε αναφορά σε άρθρα των ισχυόντων κανονισμών ή στο περιεχόμενό τους. Η έκθεση αυτή θα πρέπει να αποστέλλεται στον ΕΣΑΚΕ (με e-mail στην διεύθυνση secr@esake.gr με αίτηση για αποδεικτικό ανάγνωσης ή αν αυτό δεν είναι δυνατό με αποστολή fax στο επίσημο fax του Συνδέσμου), την επόμενη εργάσιμη από τη διεξαγωγή του αγώνα ημέρα και έως τις 10:00 στους αγώνες της κανονικής περιόδου και την αμέσως επόμενη ημέρα και έως τις 10:00 στους αγώνες των play offs. Σε περίπτωση μη υποβολής της έκθεσης στον ΕΣΑΚΕ σύμφωνα με τα ανωτέρω οριζόμενα, ο ΕΣΑΚΕ θα ενημερώνει εγγράφως την ΚΕΔ ΕΟΚ για τις δικές της ενέργειες.
12. Να εκφράζει την γνώμη του στον διαιτητή, εφ' όσον του ζητηθεί, για την διακοπή του αγώνα και να τον συνδράμει στις περιπτώσεις που προβλέπεται από τον Κανονισμό.
13. Να ελέγχει το αντίγραφο αποδεικτικού/ πρωτοκόλλου θεώρησης εισιτηρίων διεξαγωγής του αγώνα, που υποχρεούται να του υποβάλει η γηπεδούχος Κ.Α.Ε. και να πιστοποιεί στην έκθεσή του την υποβολή του ή την παράλειψή του.
14. Να επιβλέπει την εφαρμογή της ποινής διεξαγωγής του αγώνα χωρίς την παρουσία φιλάθλων υπό της Κ.Α.Ε στην οποία επεβλήθη αυτή και να αναγράφει στην έκθεσή του τον ακριβή αριθμό των ατόμων τα οποία εισήλθαν στο γήπεδο στην περίπτωση αυτή και την ιδιότητά τους.
15. Να συνδράμει την γηπεδούχο Κ.Α.Ε - εφ' όσον το ζητήσει - στην απομάκρυνση συνεργείων τηλεοπτικών σταθμών που τυχόν εμφανισθούν πλην αυτού στον οποίο έχει παραχωρήσει το δικαίωμα τηλεοπτικής μετάδοσης του αγώνα.
16. Η θέση του Α' Τεχνικού Παρατηρητή είναι στη Γραμματεία μεταξύ του σημειωτού και του χρονομέτρου.
17. Σε εξαιρετικές περιπτώσεις και σε έλλειψη δεύτερου τεχνικού παρατηρητή, δικαιούται να εξέλθει στον αγωνιστικό χώρο 30' πριν την καθορισμένη ώρα έναρξης του αγώνα, για την άσκηση των καθηκόντων του.
18. Να ελέγχει την άδεια διεξαγωγής του αγώνα που υποχρεούται να του επιδείξει η γηπεδούχος Κ.Α.Ε.
19. Να συνδράμει τους διαιτητές για την εφαρμογή των διατάξεων που αφορούν τυχόν περιπτώσεις ομαδικών υβριστικών συνθημάτων εκτεταμένης εντάσεως.
20. Να ελέγχει τυχόν χρήση των ηχητικών οργάνων του γηπέδου πέραν της προβλεπόμενης από τις οικείες διατάξεις.
21. Να απαγορεύει την χρήση των ηχητικών οργάνων ή την μετάδοση μουσικής ως και πάσης φύσεως ηχητικών ή ηλεκτρονικών και μουσικών σημάτων, κατά την διάρκεια του αγώνα, πλην των φυσικών διακοπών του (μήχρονο, time out, διακοπή από τους διαιτητές).
22. Ο Τεχνικός Παρατηρητής (Κομισάριος) υποχρεούται να ενημερώσει την προειδοποιηθείσα ΚΑΕ για την υποχρέωσή της να ενημερώσει τους φιλάθλους της για την προειδοποίηση και τις συνέπειες που θα ακολουθήσουν για την υπαίτια ΚΑΕ.
23. Ο Τεχνικός Παρατηρητής (Κομισάριος) ελέγχει την ανταπόκριση των ΚΑΕ στα μέτρα πρόληψης των κρουσμάτων βίας, ιδία όσον αφορά την εφαρμογή των διατάξεων για εκκίνηση, αναγραφή και διανομή εντύπου υλικού (άρθρο 16 παρ. 9 παρόντος Κανονισμού) και διατυπώνει τις παρατηρήσεις του στην έκθεσή του.
24. Ο Τεχνικός Παρατηρητής (Κομισάριος) ελέγχει εάν έφεραν οι καθήμενοι στους πάγκους των ομάδων τις χορηγούμενες από τον ΕΣΑΚΕ διαπιστεύσεις παραμονής τους στον αγωνιστικό χώρο.
25. Ο Τεχνικός Παρατηρητής (Κομισάριος) ελέγχει εάν ήταν σε λειτουργία το Precision Time.
26. Ο Τεχνικός Παρατηρητής (Κομισάριος) ελέγχει εάν τηρήθηκε το χρονοδιάγραμμα πριν τη διεξαγωγή του αγώνα και αν η παρουσίαση των ομάδων πραγματοποιήθηκε σύμφωνα με το χρονοδιάγραμμα του Κανονισμού Πρωταθλήματος του ΕΣΑΚΕ (άρθρο 23).
27. Ο Τεχνικός Παρατηρητής (Κομισάριος) ελέγχει εάν ήταν τοποθετημένα στις θέσεις τους όλα τα λογότυπα του ΕΣΑΚΕ τα οποία χορηγούνται από αυτόν.
28. Ο Τεχνικός Παρατηρητής (Κομισάριος) θα είναι υπεύθυνος για την έναρξη των τεσσάρων (4) εμπορικών TV time outs.
29. Ο Τεχνικός Παρατηρητής (Κομισάριος) θα είναι υπεύθυνος για την πιστοποίηση στην έκθεσή του της καταβολής των εξόδων διοργάνωσης και διεξαγωγής του αγώνα (αμοιβών και εξόδων διαιτητών, κριτών/σημειωτών, τεχνικών παρατηρητών, παρατηρητών διαιτησίας, εκκαθαριστών, θυρωρών κλπ.).
30. Ο Τεχνικός Παρατηρητής (Κομισάριος) θα είναι υπεύθυνος για την πιστοποίηση στην έκθεσή του της εμπρόθεσμης αντικατάστασης από την γηπεδούχο ΚΑΕ του αναφερόμενου στα άρθρα 13.2.γ και 13.3. ε του παρόντος εξοπλισμού, σε περίπτωση θραύσεώς του.
31. Ο Τεχνικός Παρατηρητής (Κομισάριος) είναι υπεύθυνος για την αναγραφή στην έκθεσή του του αριθμού μητρώου του φωτορεπόρτερ/φωτοειδησεογράφου (τον οποίο φέρει στο γιλέκο που του έχει χορηγηθεί από τον ΕΣΑΚΕ) εάν αυτός είναι τοποθετημένος σε θέση, η οποία καλύπτει τις διαφημιστικές πινακίδες ή δημιουργεί πρόβλημα κατά τη διεξαγωγή του αγώνα.

Γ. Καθήκοντα και υποχρεώσεις του Β' Τεχνικού παρατηρητή

Όσες φορές παρίσταται ανάγκη παρουσίας και δεύτερου τεχνικού παρατηρητή, αυτός πρέπει να πληροί τις ίδιες προϋποθέσεις που απαιτούνται για τον πρώτο τεχνικό παρατηρητή και να έχει την ανάλογη εμφάνιση και συμπεριφορά.

Ο Β' Τεχνικός Παρατηρητής υποχρεούται :

1. Να προσέρχεται στον τόπο της τέλεσης του αγώνα, έγκαιρα ούτως ώστε να είναι παρών κατά την άφιξη της φιλοξενούμενης ομάδας στο γήπεδο.
2. Να την συνοδεύει μέχρι τα αποδυτήρια και να παραμένει εκεί μέχρι την έξοδο της στον αγωνιστικό χώρο.
3. Να παραμένει στον αγωνιστικό χώρο, όσο η ομάδα θα προθερμαίνεται εντός αυτού.
4. Κατά την διάρκεια της ανάπαυλας του ημιχρόνου να την συνοδεύει μέχρι τα αποδυτήρια, όπου θα παραμείνει μέχρι την επανεμφάνισή της στον αγωνιστικό χώρο.
5. Μετά την λήξη του αγώνα να την συνοδεύει μέχρι τα αποδυτήρια και στην συνέχεια κατά την έξοδό της, μέχρι της επιβίβασής της στο μεταφορικό μέσον που θα χρησιμοποιήσει.
6. Σε συνεργασία με τον υπεύθυνο της Αστυνομικής δύναμης να φροντίζει για την λήψη των απαιτούμενων μέτρων για την ασφαλή άφιξη, παραμονή και αναχώρηση της φιλοξενούμενης ομάδας.
7. Να συντάσσει το έντυπο έκθεσης το οποίο του χορηγείται από τον Ε.Σ.Α.Κ.Ε που θα αφορά την διεξαγωγή του αγώνα και θα περιέχει όσα υποπέσουν στην αντίληψή του σχετικά με την εκτέλεση των καθηκόντων των κριτών, την συμπεριφορά των υπεύθυνων των ΚΑΕ και των αθλητών, όπως και κάθε επεισόδιο που συνέβη πριν, κατά την διάρκεια ή μετά την λήξη του αγώνα. Στην έκθεση η οποία θα πρέπει να περιλαμβάνει αναλυτική και εμπειριστατωμένη περιγραφή των πραγματικών περιστατικών και μόνο, απαγορεύεται οποιαδήποτε αναφορά σε άρθρα των ισχυόντων κανονισμών ή στο περιεχόμενό τους. Η έκθεση αυτή θα πρέπει να αποστέλλεται στον ΕΣΑΚΕ (με e-mail στην διεύθυνση secr@esake.gr με αίτηση για αποδεικτική ανάγνωσης ή αν αυτό δεν είναι δυνατό με αποστολή fax στο επίσημο fax του Συνδέσμου), την επόμενη εργάσιμη από τη διεξαγωγή του αγώνα ημέρα και έως τις 10:00 στους αγώνες της κανονικής περιόδου και την αμέσως επόμενη ημέρα και έως τις 10:00 στους αγώνες των play offs. Σε περίπτωση μη υποβολής της έκθεσης στον ΕΣΑΚΕ σύμφωνα με τα άνω οριζόμενα, ο τελευταίος θα ενημερώνει εγγράφως την ΚΕΔ/ ΕΟΚ για τις δικές της ενέργειες.
8. Οι εκθέσεις των τεχνικών παρατηρητών είναι ισότιμες.
9. Κατά την διάρκεια του αγώνα η θέση του είναι μεταξύ της Γραμματείας και του πάγκου της φιλοξενούμενης ομάδας.
10. Να συνδράμει τους διαιτητές για την εφαρμογή των διατάξεων που αφορούν τυχόν περιπτώσεις ομαδικών υβριστικών συνθημάτων εκτεταμένης εντάσεως.
11. Να ελέγχει τυχόν χρήση των ηχητικών οργάνων του γηπέδου πέραν της προβλεπόμενης από τις οικείες διατάξεις.
12. Να απαγορεύει την χρήση των ηχητικών οργάνων ή την μετάδοση μουσικής ως και πάσης φύσεως ηχητικών ή ηλεκτρονικών και μουσικών σημάτων, κατά την διάρκεια του αγώνα, πλην των φυσικών διακοπών του (ημίχρονο, time out, διακοπή από τους διαιτητές).
13. Ο Τεχνικός Παρατηρητής (Κομισάριος) υποχρεούται να ενημερώσει την προειδοποιηθείσα ΚΑΕ για την υποχρέωσή της να ενημερώσει τους φιλάθλους της για την προειδοποίηση και τις συνέπειες που θα ακολουθήσουν για την υπαίτια ΚΑΕ.
14. Ο Τεχνικός Παρατηρητής (Κομισάριος) ελέγχει εάν έφεραν οι καθήμενοι στους πάγκους των ομάδων τις χορηγούμενες από τον ΕΣΑΚΕ διαπιστεύσεις παραμονής τους στον αγωνιστικό χώρο.
15. Ο Τεχνικός Παρατηρητής (Κομισάριος) ελέγχει εάν ήταν σε λειτουργία το Precision Time.
16. Ο Τεχνικός Παρατηρητής (Κομισάριος) ελέγχει εάν τηρήθηκε το χρονοδιάγραμμα πριν τη διεξαγωγή του αγώνα και αν η παρουσίαση των ομάδων πραγματοποιήθηκε σύμφωνα με το χρονοδιάγραμμα του Κανονισμού Πρωταθλήματος του ΕΣΑΚΕ (άρθρο 23).
17. Να ελέγχει το αντίγραφο αποδεικτικού/ πρωτοκόλλου θεώρησης εισιτηρίων διεξαγωγής του αγώνα, που υποχρεούται να του υποβάλει η γηπεδούχος Κ.Α.Ε. και να πιστοποιεί στην έκθεσή του την υποβολή του ή την παράλειψή του.
18. Ο Τεχνικός Παρατηρητής (Κομισάριος) ελέγχει εάν ήταν τοποθετημένα στις θέσεις τους όλα τα λογότυπα του ΕΣΑΚΕ τα οποία χορηγούνται από αυτόν.
19. Ο Τεχνικός Παρατηρητής (Κομισάριος) θα είναι υπεύθυνος για την έναρξη των τεσσάρων (4) εμπορικών TV time outs.
20. Ο Τεχνικός Παρατηρητής (Κομισάριος) θα είναι υπεύθυνος για την πιστοποίηση στην έκθεσή του της καταβολής των εξόδων διοργάνωσης και διεξαγωγής του αγώνα (αμοιβών και εξόδων διαιτητών, κριτών/σημειωτών, τεχνικών παρατηρητών, παρατηρητών διαιτησίας, εκκαθαριστών, θυρωρών κλπ.).
21. Ο Τεχνικός Παρατηρητής (Κομισάριος) θα είναι υπεύθυνος για την πιστοποίηση στην έκθεσή του της εμπρόθεσμης αντικατάστασης από την γηπεδούχο ΚΑΕ του αναφερόμενου στα άρθρα 13.2.γ και 13.3. ε του παρόντος εξοπλισμού, σε περίπτωση θραύσης του.
22. Ο Τεχνικός Παρατηρητής (Κομισάριος) είναι υπεύθυνος για την αναγραφή στην έκθεσή του του αριθμού μητρώου του φωτοεπότη/φωτοειδησεογράφου (τον οποίο φέρει στο γιλέκο που του έχει χορηγηθεί από τον ΕΣΑΚΕ) εάν αυτός είναι τοποθετημένος σε θέση, η οποία καλύπτει τις διαφημιστικές πινακίδες ή δημιουργεί πρόβλημα κατά τη διεξαγωγή του αγώνα.
23. Ο τεχνικός παρατηρητής οφείλει να μεριμνά για την διεξαγωγή του αγώνα κεκλεισμένων των θυρών σε κάθε περίπτωση που συντρέχει σχετικός λόγος.

Άρθρο 27 Α

Παρατηρητής Διαιτησίας

Η ΚΕΔ/ΕΟΚ έχει το δικαίωμα να ορίσει Παρατηρητή Διαιτησίας σε κάθε αγώνα Καλαθοσφαίρισης Α1 Εθνικής Κατηγορίας.

Ο Παρατηρητής Διαιτησίας κάθεται σε προκαθορισμένη θέση στο γήπεδο, από την έναρξη έως τη λήξη της αγωνιστικής περιόδου, η οποία θα του χορηγηθεί από την ΚΑΕ με απρόσκοπτη θέα στον αγωνιστικό χώρο.

Άρθρο 28ο

ΦΥΛΛΟ ΑΓΩΝΑ

1. Τα Φύλλα Αγώνος εκδίδονται και βιβλιοδετούνται από την Ε.Ο.Κ, από την οποία τα προμηθεύονται οι Κ.Α.Ε.
2. Η γηπεδούχος Κ.Α.Ε, έχει την υποχρέωση να προσκομίσει στην Γραμματεία το Φύλλο Αγώνα.
3. Το Φύλλο Αγώνα συντάσσεται εις τετραπλούν. Το πρωτότυπο παραδίδεται στον Τεχνικό Παρατηρητή ή σε έναν από τους διαιτητές, το δεύτερο αντίγραφο στους υπευθύνους της νικήτριας ομάδας, το τρίτο στους υπευθύνους της ηττημένης ομάδας, και το τελευταίο παραμένει ως στέλεχος στο βιβλίο.
4. Απαγορεύεται η κατοχή του Φύλλου Αγώνα από τρίτους.

5. Κατά την συμπλήρωση του Φύλλου Αγώνα η οποία γίνεται τουλάχιστον 20' λεπτά πριν από την προγραμματισμένη ώρα έναρξης του αγώνα, αναγράφονται σε αυτό :
 - α. Η Διοργανώτρια αρχή.
 - β. Η Κατηγορία και η αγωνιστική περίοδος του Πρωταθλήματος, για την οποία διεξάγεται ο αγώνας.
 - γ. Οι ομάδες που αγωνίζονται, το γήπεδο και η ώρα έναρξης του αγώνα.
 - δ. Τα στοιχεία ονοματεπώνυμου των διαιτητών κατά σειρά ορισμού τους, του ή των Τεχνικών παρατηρητών και των κριτών του αγώνα.
 - ε. Τα στοιχεία ονοματεπώνυμου των αθλητών, προπονητών, βοηθών Προπονητών κλπ. κάθε ομάδας.

Όσα από τα προαναφερόμενα στοιχεία δεν είναι προτυπωμένα, πρέπει να αναγράφονται με κεφαλαία γράμματα.
6. Μετά την λήξη του αγώνα στο Φύλλο Αγώνος πρέπει να αναγράφονται :
 - α. Το αποτέλεσμα κάθε ημίχρονου (των δεκαλέπτων των Α και Β ημιχρόνων κατά την λήξη τους. Σε περίπτωση ισόπαλου αποτελέσματος αναγράφεται το αποτέλεσμα της/των παρατάσεως/παρατάσεων) και στη συνέχεια το τελικό αποτέλεσμα και η νικήτρια ομάδα.
 - β. Τυχόν παρατηρήσεις των διαιτητών και σε περίπτωση αποβολής :
 - β1. Το ονοματεπώνυμο και η ιδιότητα του αποβληθέντος.
 - β2. Η ομάδα στην οποία ανήκει.
 - β3. Σε περίπτωση αποβολής αθλητή επίσης αναγράφονται ο αριθμός της εμφάνισης του αθλητή που αποβάλλεται και η τυχόν ιδιότητά του σαν αρχηγού της ομάδας του, την στιγμή της αποβολής του.
 - β4. Αναλυτική περιγραφή των πραγματικών περιστατικών τα οποία έλαβαν χώρα και προκάλεσαν την αποβολή του (π.χ. σε περίπτωση εξύβρισης θα πρέπει να αναγράφονται αναλυτικά οι λέξεις ή/και οι εκφράσεις που χρησιμοποιήθηκαν).
 7. Η διακοπή του αγώνα σε βάρος της μιας ή και των δύο ομάδων καθώς και η κατακύρωση του αποτελέσμάτος του υπέρ της μιας από αυτές και οι λόγοι οι οποίοι συνέτρεξαν για την λήψη της άνω απόφασης.
 8. Ενστάσεις που τυχόν υποβληθούν σύμφωνα με τα οριζόμενα στον παρόντα Κανονισμό.
 9. Το Φύλλο Αγώνα υπογράφεται από τον Τεχνικό Παρατηρητή, τους Κριτές και τους Διαιτητές σε περίπτωση δε υποβολής ένστασης και από τον αρχηγό ή τον προπονητή της ενιστάμενης ομάδας. Η παράλειψη ή άρνηση υπογραφής του Φύλλου Αγώνα από οποιοδήποτε από τα προαναφερόμενα πρόσωπα, δεν συνιστά λόγο ακυρότητάς του, αποτελεί πειθαρχικό παράπτωμα των προσώπων που δεν τηρούν αυτήν την υποχρέωσή τους .
 10. Κατά την διάρκεια του αγώνα η διόρθωση του Φύλλου Αγώνος επιτρέπεται μόνο μετά από έγκριση του Α' διαιτητή και αφού ειδοποιηθούν για την ενέργεια αυτή οι αρχηγοί των δύο ομάδων. Η διόρθωση αυτή πρέπει να γίνει είτε ευθύς μόλις διαπιστωθεί το λάθος ή κατά την διάρκεια της πρώτης φυσικής διακοπής του αγώνα και να μονογράφεται από τους διαιτητές.
 11. Μετά την υπογραφή του Φύλλου Αγώνα και από τους τρεις διαιτητές απαγορεύεται οποιαδήποτε τροποποίηση, συμπλήρωση ή διόρθωση του καθώς και η αναγραφή ενστάσεων σε αυτό. Οτιδήποτε δε σχετικό με τον αγώνα περιέλθει σε γνώση των διαιτητών μετά την υπογραφή από αυτούς του Φύλλου Αγώνα, θα πρέπει να αναγράφεται στην έκθεση που υποβάλλει καθένας τους στον Ε.Σ.Α.Κ.Ε

ΚΕΦΑΛΑΙΟ Ζ'

ΑΠΟΤΕΛΕΣΜΑΤΑ ΑΓΩΝΙΣΜΩΝ - ΒΑΘΜΟΛΟΓΙΑ - ΜΗΔΕΝΙΣΜΟΙ - ΚΑΤΑΤΑΞΗ ΟΜΑΔΩΝ - ΥΠΟΒΙΒΑΣΜΟΣ - ΑΝΟΔΟΣ - ΑΝΑΒΟΛΕΣ

Άρθρο 29ο

ΔΙΑΚΟΠΗ - ΜΗ ΕΝΑΡΞΗ ΑΓΩΝΑ - ΑΠΟΤΕΛΕΣΜΑ

1. Σε περίπτωση κατά την οποία η διεξαγωγή αγώνα δεν άρχισε ή ο αγώνας διεκόπη συνεπεία της ακαταλληλότητας του γηπέδου, σύμφωνα με τα οριζόμενα στο άρθρο 18 του παρόντος, ή άλλων λόγων ανωτέρας βίας εφαρμόζονται τα παρακάτω :
 - α) Εάν ο αγώνας δεν άρχισε πρέπει να διεξαχθεί την αμέσως επόμενη μέρα στο ίδιο γήπεδο (υπό την προϋπόθεση ότι το γήπεδο έχει καταστεί κατάλληλο) εκτός από την περίπτωση που η επόμενη της διακοπής του αγώνα ημέρα συμπίπτει με παραμονή άλλου επίσημου αγώνα στον οποίο συμμετέχει μία από τις αγωνιζόμενες Κ.Α.Ε στα πλαίσια του Πρωταθλήματος ή του Κυπέλλου Ελλάδος ή των Ευρωπαϊκών διοργανώσεων. Στην περίπτωση αυτή η ημέρα και ώρα διεξαγωγής του αγώνα αποφασίζεται από το Διοικητικό Συμβούλιο του ΕΣΑΚΕ ή το όργανο ή επιτροπή του στο οποίο θα έχει αναθέσει το σύνολο ή μέρος των αρμοδιοτήτων του σύμφωνα με το άρθρο 4 του παρόντος. Στην περίπτωση, κατά την οποία την αμέσως επόμενη μέρα το γήπεδο εξακολουθεί να είναι ακατάλληλο, η γηπεδούχος ΚΑΕ οφείλει να εξασφαλίσει την χρήση άλλου γηπέδου εντός τεσσάρων (4) ημερών εφαρμόζομένων κατά τα λοιπά των διατάξεων των παραγράφων 4,5,6 και 7 του άρθρου 14 του παρόντος, ο δε ορισμός της ημέρας και ώρα διεξαγωγής του αγώνα αποφασίζεται από το Διοικητικό Συμβούλιο του ΕΣΑΚΕ ή το όργανο ή επιτροπή του στο οποίο θα έχει αναθέσει το σύνολο ή μέρος των αρμοδιοτήτων του σύμφωνα με το άρθρο 4 του παρόντος.
 - β) Εάν ο αγώνας διεκόπη, διεξάγεται σύμφωνα με τα παραπάνω (υπό α) από το χρονικό σημείο στο οποίο διεκόπη και με τα ίδια στοιχεία του Φύλλου Αγώνος.
 - γ) Εάν ο αγώνας δεν άρχισε ή διεκόπη οριστικά συνεπεία διακοπής ηλεκτρικού ρεύματος ή παρουσιάσθηκαν πλέον της μίας ολιγόλεπτες διακοπές της παροχής του ηλεκτρικού ρεύματος ή της λειτουργίας των ηλεκτρονικών ή και ηλεκτρικών εγκαταστάσεων του γηπέδου, η γηπεδούχος ομάδα είναι υποχρεωμένη να προσκομίσει στο Μ.Δ.Ο εντός δύο εργάσιμων ημερών

από την διεξαγωγή του αγώνα βεβαίωση από την Δημόσια Επιχείρηση Ηλεκτρισμού (ΔΕΗ) ότι η σημειωθείσα διακοπή οφείλετο στο δίκτυο της ή βεβαίωση σε έντυπο του Ν. 1599/1986, από τον κατασκευαστή/ άλλως τον επίσημο αντιπρόσωπο των ηλεκτρονικών εγκαταστάσεων του γηπέδου, ότι οι ως άνω διακοπές οφείλονται στην εσφαλμένη λειτουργία των ηλεκτρονικών εγκαταστάσεων. Σε περίπτωση που η γηπεδούχος ομάδα δεν προσκομίσει τις ανωτέρω κατά περίπτωση βεβαιώσεις ο αγώνας κατακυρώνεται υπέρ της αντιπάλου ομάδος με αποτέλεσμα 20-0 και η υπαίτια ομάδα μηδενίζεται για τον συγκεκριμένο αγώνα, μη αποκλεισμένης και της συνδρομής των διατάξεων για την δυσφήμιση του αθλήματος.

δ) Εάν κατά τη διάρκεια του αγώνα σημειωθούν περισσότερες από μία (1) ολιγόλεπτες διακοπές στην λειτουργία των ηλεκτρονικών ή και ηλεκτρικών εγκαταστάσεων του γηπέδου ανεξάρτητα από την διάρκειά τους, η γηπεδούχος ΚΑΕ είναι υποχρεωμένη να προσκομίσει στο Μ.Δ.Ο εντός δύο (2) εργασίμων ημερών από την διεξαγωγή του αγώνα: α) βεβαίωση από την Δημόσια Επιχείρηση Ηλεκτρισμού (ΔΕΗ) ότι οι σημειωθείσες διακοπές οφείλονται στο δίκτυο της ή β) βεβαίωση από τον κατασκευαστή των ηλεκτρονικών εγκαταστάσεων του γηπέδου, σε έντυπο του Ν. 1599/1986, ότι οι ως άνω διακοπές οφείλονται στην εσφαλμένη λειτουργία των ηλεκτρονικών εγκαταστάσεων. Σε περίπτωση που η γηπεδούχος ομάδα δεν προσκομίσει την ανωτέρω βεβαίωση ο αγώνας κατακυρώνεται υπέρ της αντιπάλου ομάδος με αποτέλεσμα 20-0 και η υπαίτια ομάδα μηδενίζεται για τον συγκεκριμένο αγώνα, μη αποκλεισμένης και της συνδρομής των διατάξεων για την δυσφήμιση του αθλήματος.

2. Αν αγώνας διακοπεί οριστικά συνεπεία επεισοδίων που δημιουργήθηκαν από τους αθλητές, προπονητές, παράγοντες ή οπαδούς της μιας ή και των δύο ομάδων, υπαίτια για την διακοπή θεωρείται η μία ή και οι δύο ΚΑΕ.
3. Στην περίπτωση της προηγούμενης παραγράφου (2), ο διαιτητής υποχρεούται :

α. να αναγράψει στο Φύλλο Αγώνα την υπαίτια της διακοπής ομάδα.

β. να κατακυρώσει τον αγώνα υπέρ της αντιπάλου ομάδας με αποτέλεσμα αυτό την στιγμή της διακοπής, αν αυτό ήταν υπέρ της ομάδας υπέρ της οποίας κατακυρώνεται ο αγώνας

γ. να κατακυρώσει τον αγώνα με σκορ 20-0 υπέρ της αντίπαλης ομάδας, εφ' όσον το αποτέλεσμα ήταν υπέρ της υπαίτιας της διακοπής ομάδας, η οποία και μηδενίζεται.

δ. εάν υπαίτιες της διακοπής θεωρηθούν και οι δύο ομάδες, ο αγώνας δεν κατακυρώνεται υπέρ ομάδας και μηδενίζονται και οι δύο.

4. Σε περίπτωση μη προσελεύσεως ομάδας στο γήπεδο όπου θα διεξαχθεί προγραμματισμένος αγώνας για λόγους που δεν ανάγονται σε περιστατικό που συνιστά ανωτέρα βία ή μη συμμετοχής της για οποιοδήποτε λόγο σε προγραμματισμένο αγώνα ή αποχώρησής της για οποιοδήποτε λόγο κατά την διάρκεια διεξαγωγής του, το αποτέλεσμα του αγώνα κατακυρώνεται υπέρ της αντιπάλου ομάδας με αποτέλεσμα 20-0 και η ομάδα μηδενίζεται. Στην ομάδα δε η οποία δεν προσήλθε η δεν συμμετείχε ή απεχώρησε επιβάλλονται οι ποινές που προβλέπονται από τις σχετικές διατάξεις του Ειδικού Πειθαρχικού Κανονισμού Πρωταθλήματος αρμοδιότητας του Ε.Σ.Α.Κ.Ε.
5. Η κατακύρωση του αγώνα σε όλες τις προαναφερόμενες περιπτώσεις, πρέπει να γίνει από τον Α' διαιτητή και να αναγραφεί στο Φύλλο Αγώνα. Αν ο διαιτητής δεν αναγράψει στο Φύλλο Αγώνα, όπως υποχρεούται, υπέρ ποίας ομάδας κατακυρώνεται ο αγώνας και σε βάρος ποίας τον διέκοψε, υποχρεούται να αναφέρει στην σχετική έκθεσή του, τους λόγους για τους οποίους έλαβε αυτές τις αποφάσεις. Στην περίπτωση αυτή την απόφαση της κατακύρωσης του αγώνα λαμβάνει το Δικαιοδοτικό Όργανο σύμφωνα με το περιεχόμενο του Φύλλου Αγώνα και των λοιπών εγγράφων που θα του υποβάλλει το Δ.Σ του Ε.Σ.Α.Κ.Ε ή η Επιτροπή του άρθρου 4 αρμοδίως εξουσιοδοτημένη από το Δ.Σ.
6. Αν ο αγώνας διακοπεί συνεπεία μη εμπρόθεσμης αντικατάστασης των ταμπλώ ή των στεφανιών ή των μπασκετών σε περίπτωση θραύσεως τους εντός τριάντα (30) λεπτών με τα προβλεπόμενα εφεδρικά αντίστοιχα είδη, ο αγώνας διακόπτεται οριστικά. Ο διαιτητής υποχρεούται να αναγράψει στο Φύλλο Αγώνα την υπαίτια της διακοπής ομάδα, και να κατακυρώσει τον αγώνα υπέρ της αντιπάλου ομάδας με αποτέλεσμα 20 - 0. Επιπλέον η παράβαση αυτή καταγράφεται και πιστοποιείται στην έκθεση του Τεχνικού Παρατηρητή και επιβάλλεται στην άνω ΚΑΕ με απόφαση του Δικαιοδοτικού Οργάνου η ποινή του μηδενισμού για τον συγκεκριμένο αγώνα και χρηματικό πρόστιμο 10.000,00€.

Άρθρο 30ο

ΒΑΘΜΟΛΟΓΙΑ - ΜΗΔΕΝΙΣΜΟΙ

1. Οι ομάδες που συμμετέχουν σε ένα αγώνα βαθμολογούνται με :

α. Δύο (2) βαθμούς σε περίπτωση της νίκης.

β. Ένα (1) βαθμό σε περίπτωση ήττας (συμπεριλαμβανομένης και της ήττας από αδυναμία όπως ορίζεται στην παράγραφο 3 του παρόντος).

γ. Μηδέν (0) βαθμό σε περίπτωση ήττας από υπαιτιότητα, στις περιπτώσεις που ορίζονται στην επόμενη παράγραφο του παρόντος

2. Εκτός των περιπτώσεων μηδενισμού μιας ομάδας, που προβλέπονται από άλλες διατάξεις του Κανονισμού Πρωταθλήματος, του Ειδικού Πειθαρχικού Κανονισμού και λοιπών Κανονισμών και Προκήρυξης Πρωταθλήματος, ο αγώνας κατακυρώνεται με σκορ 20-0 υπέρ της αντίπαλης ομάδας και η υπαίτια ομάδα μηδενίζεται και στις παρακάτω περιπτώσεις :

α. Σε περίπτωση συμμετοχής σε αγώνα αθλητών, που δεν δικαιούνται συμμετοχής (κακή συμμετοχή) και εφ' όσον έχει υποβληθεί νομίμως και εμπροθέσμως η σχετική ένσταση.

β. Σε περίπτωση που η διεξαγωγή του αγώνα ματαιωθεί συνέπεια ελλείψεως της σχετικής άδειας της αρμόδιας αρχής για την διεξαγωγή του.

γ. Σε περίπτωση που η διεξαγωγή του αγώνα ματαιωθεί συνέπεια μη εξεύρεσης από ΚΑΕ άλλου γηπέδου για τη διεξαγωγή του, σε περίπτωση έλλειψης της προβλεπόμενης από την Νομοθεσία άδειας λειτουργίας, ή σε περίπτωση ακαταλληλότητας του αρχικά ορισθέντος ως έδρα της γηπέδου κατά τα άρθρα 14 παρ. 7του παρόντος Κανονισμού και 8 παρ. 1 της Ειδικής Προκήρυξης Πρωταθλήματος.

δ. Σε περίπτωση κατά την οποία οι αθλητές δεν φέρουν τους διακριτικούς αριθμούς και σήματα που προβλέπονται από το σχετικό άρθρο του παρόντος και εφ' όσον ο διαιτητής θεωρήσει αδύνατη την διεξαγωγή του αγώνα για το λόγο αυτό.

ε. Όταν η γηπεδούχος ομάδα δεν διαθέτει το γήπεδο της έτοιμο για την διεξαγωγή του αγώνα τουλάχιστον 30' πριν από την προγραμματισμένη ώρα έναρξής του, ή δεν παραδώσει στην αντίπαλη ομάδα τουλάχιστον έξι (6) μπάλες ίδιες με αυτή του αγώνα και κατάλληλες για την προθέρμανσή της.

στ. Όταν το γήπεδο είναι αντικανονικό. Η εκτίμηση της κατάστασης του γηπέδου γίνεται από τους διαιτητές του αγώνα, με απόφασή τους, που λαμβάνεται πριν από την έναρξή του.

ζ. Σε περίπτωση μη διεξαγωγής αγώνα συνεπεία της έλλειψης των δελτίων αθλητικής ικανότητας των αγωνιζομένων αθλητών ή όταν τα δελτία αυτά δεν φέρουν την απαιτούμενη από τον Νόμο ιατρική θεώρηση.

η. Σε περίπτωση μη προσέλευσης μιας εκ των αγωνιζόμενων ομάδων στον αγώνα.

θ. Όταν η γηπεδούχος ομάδα δεν διαθέτει μπάλα που να ανταποκρίνεται στις αναφερόμενες στην προκήρυξη του πρωταθλήματος προδιαγραφές, στην περίπτωση που αυτές τίθενται.

ι. Σε περίπτωση μη εμπρόθεσμης εξόφλησης ή καταβολής στον ΕΣΑΚΕ των χρηματικών προστίμων που επιβάλλονται με απόφαση του Μονομελούς Δικαιοδοτικού Οργάνου, στις περιπτώσεις που οι ΚΑΕ δεν διατηρούν κατά του ΕΣΑΚΕ καμία απαίτηση προκειμένου να παρακρατηθούν από τον ΕΣΑΚΕ τα αντίστοιχα ποσά ή σε περίπτωση που για οιονδήποτε λόγο δεν κατέστη δυνατή η παρακράτηση αυτών εντός του προβλεπόμενου χρονικού διαστήματος.

3. Μια ομάδα θα χάνει έναν αγώνα λόγω αδυναμίας, αν κατά την διάρκεια του αγώνα έχει λιγότερους από 2 αθλητές στον αγωνιστικό χώρο έτοιμους να αγωνιστούν. Αν η ομάδα υπέρ της οποίας κατακυρώθηκε ο αγώνας προηγείται, το τρέχον αποτέλεσμα κατά την στιγμή της διακοπής, θα παραμείνει. Αν η ομάδα υπέρ της οποίας κατακυρώθηκε ο αγώνας δεν προηγείται, το αποτέλεσμα θα καταγραφεί δύο - μηδέν (2-0) υπέρ της.
4. Για αγώνα η διεξαγωγή του οποίου δεν έχει ολοκληρωθεί, το Δ.Σ του ΕΣΑΚΕ ή το κατ' άρθρον 4 του παρόντος κανονισμού όργανο ή Επιτροπή του, αποφασίζει την επανάληψή του για λόγους που προβλέπονται από τον Νόμο ή τους Κανονισμούς. Στην περίπτωση αυτή οι κυρώσεις σε βάρος των προσώπων που έχουν αναγραφεί στο Φύλλο Αγώνα από τους διαιτητές επιβάλλονται και ισχύουν ανεξάρτητα από την επανάληψή του.

Άρθρο 31ο

ΚΑΤΑΤΑΞΗ ΤΩΝ ΟΜΑΔΩΝ

1. Τα αφορώντα την ανακήρυξη της Πρωταθλήτριας ομάδας καθώς και την βαθμολογική κατάταξη των ομάδων που έλαβαν μέρος στο Πρωτάθλημα θέματα, καθορίζονται από την εκάστοτε εκδιδόμενη Ειδική Προκήρυξη Πρωταθλήματος του Ε.Σ.Α.Κ.Ε.
2. Κατά την λήξη κάθε πρωταθλήματος ή και φάσεών του και σε περιπτώσεις ισοβαθμίας ομάδων για όλες τις θέσεις, εφαρμόζονται όσα προβλέπονται σε κάθε Προκήρυξη, με την οποία ρυθμίζεται το σύστημα που θα εφαρμοστεί σε κάθε Πρωτάθλημα, όπως π.χ. αγώνες κατάταξης, αποτελέσματα των μεταξύ των ομάδων που ισοβαθμούν, αγώνων κ.λ.π.

Άρθρο 32ο

ΥΠΟΒΙΒΑΣΜΟΣ - ΑΝΟΔΟΣ ΟΜΑΔΩΝ

1. Ο αριθμός των ομάδων που υποβιβάζονται αγωνιστικά από κάθε κατηγορία, στην αμέσως κατώτερη καθώς και ο αριθμός των ομάδων που προβιβάζονται στην αμέσως ανώτερη, καθορίζεται από τις οικείες Προκηρύξεις Πρωταθλημάτων.
2. Οι ομάδες που σύμφωνα με τις σχετικές Προκηρύξεις Πρωταθλημάτων και την βαθμολογική κατάταξη υποβιβάζονται, καταλαμβάνουν τις τελευταίες θέσεις του βαθμολογικού πίνακα της αμέσως κατώτερης κατηγορίας. Τυχόν προβλεπόμενη αναδιάρθρωση κατηγοριών δεν επηρεάζει τον κατά τα άνω υποβιβασμό.
3. **I.** Σε περίπτωση αποβολής ομάδας από το Πρωτάθλημα της αγωνιστικής περιόδου κατά την διάρκεια αυτής και έως την επικύρωση του πίνακα της τελικής βαθμολογικής, με τελεσίδικη απόφαση των αρμοδίων Οργάνων για παράβαση των διατάξεων είτε της ισχύουσας νομοθεσίας είτε των ισχυόντων κανονισμών, επέρχονται οι εξής συνέπειες :
 - α. ακυρώνονται τα αποτελέσματα όλων των αγώνων στους οποίους συμμετείχε κατά την οικεία αγωνιστική περίοδο,
 - β. δεν αντικαθίσταται και το πρωτάθλημα και Κύπελλο συνεχίζονται με τις υπόλοιπες ομάδες.
 - γ. η άνω ομάδα κατατάσσεται τελευταία στον πίνακα της τελικής βαθμολογικής κατάταξης του οικείου Πρωταθλήματος.
- II.** Σε περίπτωση αποβολής δεύτερης ομάδας από το Πρωτάθλημα της αγωνιστικής περιόδου κατά την διάρκεια αυτής και έως την επικύρωση του πίνακα της τελικής βαθμολογικής, με τελεσίδικη απόφαση των αρμοδίων Οργάνων για παράβαση των διατάξεων είτε της ισχύουσας νομοθεσίας είτε των ισχυόντων κανονισμών, επέρχονται οι εξής συνέπειες :
 1. ακυρώνονται τα αποτελέσματα όλων των αγώνων στους οποίους συμμετείχε κατά την οικεία αγωνιστική περίοδο,
 2. δεν αντικαθίσταται και το πρωτάθλημα και Κύπελλο συνεχίζονται με τις υπόλοιπες ομάδες.
 3. η άνω ομάδα κατατάσσεται προτελευταία στον πίνακα της τελικής βαθμολογικής κατάταξης του οικείου Πρωταθλήματος.
- III.** Σε περίπτωση αποβολής τρίτης ομάδας από το Πρωτάθλημα της αγωνιστικής περιόδου κατά την διάρκεια αυτής και έως την επικύρωση του πίνακα της τελικής βαθμολογικής, με τελεσίδικη απόφαση των αρμοδίων Οργάνων για παράβαση των διατάξεων είτε της ισχύουσας νομοθεσίας είτε των ισχυόντων κανονισμών, επέρχονται οι εξής συνέπειες :
 1. ακυρώνονται τα αποτελέσματα όλων των αγώνων στους οποίους συμμετείχε κατά την οικεία αγωνιστική περίοδο,
 2. δεν αντικαθίσταται και το πρωτάθλημα και Κύπελλο συνεχίζονται με τις υπόλοιπες ομάδες.
 3. η άνω ομάδα κατατάσσεται τρίτη από το τέλος στον πίνακα της τελικής βαθμολογικής κατάταξης του οικείου Πρωταθλήματος.
4. Η ίδια διαδικασία ακολουθείται σε περίπτωση αποβολής και άλλων ομάδων.

5. Πλέον των δύο ομάδων που κατέλαβαν τις δύο (2) τελευταίες θέσεις τις πίνακα της τελικής βαθμολογικής κατάταξης του Πρωταθλήματος, όλες οι ομάδες που αποβάλλονται σύμφωνα με τα ανωτέρω, υποβιβάζονται στην Α2 Εθνική Κατηγορία Καλαθοσφαίρισης. Η συμπλήρωση του κενού που θα δημιουργηθεί στον αριθμό των ομάδων που θα συμμετάσχουν στο Πρωτάθλημα της επόμενης αγωνιστικής περιόδου, συνεπεία της ανωτέρω αποβολής, (πλέον των δύο ομάδων που κατετάγησαν στις 2 πρώτες θέσεις της Α2 Εθνικής Κατηγορίας και ανέρχονται στην Α1 βάση της Προκήρυξης) θα γίνει με την κατάληψη της ή των κενών θέσεων από τις ομάδες του επόμενου ή των επόμενων κατά σειρά στο βαθμολογικό πίνακα της αμέσως κατώτερης κατηγορίας (Α2), Σωματείου/ων και μέχρι την 4^η θέση του βαθμολογικού πίνακα του Πρωταθλήματος της Α2 Εθνικής Κατηγορίας Καλαθοσφαίρισης, μετά την κοινοποίηση σχετικού εγγράφου από την Ελληνική Ομοσπονδία Καλαθοσφαίρισης σε συνδυασμό με το περιεχόμενο των άρθρων 11 και 66επ. του Κανονισμού Πρωταθλήματος Α1 Εθνικής Κατηγορίας. Σε περίπτωση αποβολής περισσότερων των δύο (2) ομάδων θα χορηγηθεί «wild card» (Ειδική Αδειοδότηση) με κοινή απόφαση του της ΕΟΚ και του ΕΣΑΚΕ.

Τα κριτήρια της χορήγησης της "wild card" (Ειδική Αδειοδότησης) έχουν καθορισθεί από την Ειδική Επιτροπή που συγκροτήθηκε με αποφάσεις του Δ.Σ. της ΕΟΚ και του ΕΣΑΚΕ και επισυνάπτονται στον παρόντα Κανονισμό αποτελούντα αναπόσπαστο τμήμα του ως Ειδικός Κανονισμός Αδειοδότησης.

6. Δεν επιτρέπεται προσφυγή από ΚΑΕ κατά άλλης ΚΑΕ για παραβάσεις της ισχύουσας νομοθεσίας ή Κανονισμών μετά την λήξη της κανονικής περιόδου, εκτός από τις περιπτώσεις που αυτές έγιναν γνωστές μετά από αυτήν.

7. Σε κάθε περίπτωση καταγγελίας - προσφυγής για παράβαση των διατάξεων της ισχύουσας νομοθεσίας ή των Κανονισμών, η απόφαση που τυχόν θα εκδοθεί για την αποβολή ομάδας ΚΑΕ που κατετάγη από την 9^η θέση της βαθμολογικής κατάταξης και μετά, δεν εμποδίζει την επικύρωση του πίνακα της βαθμολογικής κατάταξης της κανονικής περιόδου και το κύρος των αγώνων των play - off που θα διεξαχθούν, αν η προσφυγή δεν επηρεάζει την διαμόρφωση του βαθμολογικού πίνακα όσον αφορά τις θέσεις 1-8.

8. Σε περίπτωση που για οποιοδήποτε λόγο ομάδα ΚΑΕ που προβιβάστηκε κατά τα άνω στην Α1 Εθνική Κατηγορία, δεν συμμετάσχει στο Πρωτάθλημα Α1 Εθνικής Κατηγορίας την θέση της καταλαμβάνει η ομάδα του επόμενου κατά σειρά στο βαθμολογικό πίνακα της αμέσως κατώτερης κατηγορίας (Α2), Σωματείου, κατά τα αναφερόμενα στην παράγραφο 5 του παρόντος.

9. Οποιαδήποτε ομάδα ΚΑΕ ή Σωματείου, η οποία έχει συμμετάσχει σε αγώνα Πρωταθλήματος οποιασδήποτε άλλης κατηγορίας καλαθοσφαίρισης, δεν μπορεί να συμμετάσχει στο Πρωτάθλημα Α1 Εθνικής Κατηγορίας την ίδια αγωνιστική περίοδο. Σε περίπτωση που οποιαδήποτε ομάδα ΚΑΕ ή Σωματείου έχει συμμετάσχει σε αγώνα Κυπέλλου στην κλήρωση του οποίου συμμετείχε με βάση την βαθμολογική κατάταξη άλλης κατηγορίας καλαθοσφαίρισης διατηρεί το δικαίωμα να συμμετάσχει στο Πρωτάθλημα Α1 Εθνικής Κατηγορίας κατά την ίδια αγωνιστική περίοδο.

10. Σε περίπτωση κατά την οποία οι ομάδες που θα αποκτήσουν το δικαίωμα συμμετοχής στο Πρωτάθλημα αγωνιστικής περιόδου 2014-2015, δεν λάβουν το προβλεπόμενο στο άρθρο 77^α του ν. 2725/1999, όπως τροποποιήθηκε και ισχύει, πιστοποιητικό για την συμμετοχή τους στο Πρωτάθλημα, η συμπλήρωση του κενού που θα δημιουργηθεί στον αριθμό των ομάδων που θα συμμετάσχουν στο Πρωτάθλημα θα γίνει σύμφωνα με τα αναφερόμενα στην παράγραφο 5 του παρόντος.

Άρθρο 33ο **ΑΝΑΒΟΛΗ ΑΓΩΝΩΝ**

1. ΚΑΕ που μετέχει σε πρωτάθλημα του Ε.Σ.Α.Κ.Ε έχει δικαίωμα να ζητήσει από το Διοικητικό Συμβούλιο ή από το όργανο ή επιτροπή του στο οποίο θα έχει αναθέσει το σύνολο ή μέρος των αρμοδιοτήτων του σύμφωνα με το άρθρο 4 του παρόντος αναβολή αγώνα της, εφ' όσον συντρέχουν περιοριστικά οι κατωτέρω αναφερόμενοι και απόλυτα δικαιολογημένοι λόγοι και συγκεκριμένα :

α. Αν η ομάδα της την ημέρα του αγώνα αγωνίζεται στο πλαίσιο συμμετοχής της σε ευρωπαϊκή διοργάνωση στην Ελλάδα ή στο εξωτερικό.

β. Αν δύο (2) ημέρες πριν ή μετά την προγραμματισμένη υποχρέωση στο Πρωτάθλημα η ομάδα αγωνίζεται στα πλαίσια του Ευρωπαϊκού Πρωταθλήματος, ή των ημιτελικών (Semi Finals) των Ευρωπαϊκών Κυπέλλων.

Η αναβολή στις περιπτώσεις α και β του παρόντος χορηγείται υποχρεωτικά, από την διοργανώτρια, μετά από αίτηση της ενδιαφερόμενης Κ.Α.Ε. Στην περίπτωση αυτή είναι απαραίτητη και η προσκόμιση στον Ε.Σ.Α.Κ.Ε. των σχετικών εισητηρίων κλπ δικαιολογητικών.

γ. Αν η ομάδα της την ημέρα του αγώνα αναχωρεί ή επιστρέφει από το εξωτερικό, όπου αγωνίσθηκε για Ευρωπαϊκή διοργάνωση.

δ. Αν η ομάδα της έχει διαθέσει αθλητή της στις Εθνικές ομάδες (Πολιτικές ή Ενόπλων) και κατά τη μέρα του αγώνα της είναι απασχολημένος με τις υποχρεώσεις των Εθνικών ομάδων σε επίσημες διοργανώσεις και όχι αγώνες προετοιμασίας ή προπονήσεις.

2. Η αρμοδιότητα για την λήψη της απόφασης για την αναβολή του αγώνα ανήκει στο Διοικητικό Συμβούλιο του Ε.Σ.Α.Κ.Ε ή στο όργανο ή επιτροπή του στο οποίο θα έχει αναθέσει το σύνολο ή μέρος των αρμοδιοτήτων του σύμφωνα με το άρθρο 4 του παρόντος.

3. Το αίτημα για την αναβολή πρέπει να υποβάλλεται εγγράφως στον Ε.Σ.Α.Κ.Ε. συνοδευόμενο από τα απαραίτητα δικαιολογητικά 48 τουλάχιστον ώρες πριν την έναρξη του προγραμματισμένου αγώνα και η απόφαση για την αναβολή γνωστοποιείται στις ενδιαφερόμενες Κ.Α.Ε, 24 τουλάχιστον ώρες πριν από την ώρα έναρξης αυτού.

4. Αγώνας που αναβλήθηκε ή ματαιώθηκε, για τους ανωτέρω αναφερόμενους, διεξάγεται, την επόμενη ημέρα στο ίδιο γήπεδο χωρίς άλλη ειδοποίηση εφόσον δεν συντρέχουν οι αναφερόμενοι στο εδ. 1 του ίδιου άρθρου λόγοι. Σε διαφορετική περίπτωση του θέματος επιλαμβάνεται το Διοικητικό Συμβούλιο του Ε.Σ.Α.Κ.Ε ή το όργανο ή επιτροπή του στο οποίο θα έχει αναθέσει το

σύνολο ή μέρος των αρμοδιοτήτων του σύμφωνα με το άρθρο 4 του παρόντος, που υποχρεούται να ορίσει την διεξαγωγή του αγώνα το συντομότερο δυνατόν.

5. Η απόφαση για την επανάληψη του αγώνα γνωστοποιείται στις ενδιαφερόμενες Κ.Α.Ε, 48 τουλάχιστον ώρες πριν από τη μέρα διεξαγωγής του.
6. Απαγορεύεται η αναβολή προγραμματισμένου αγώνα από τα αρμόδια όργανα ακόμη και σε περίπτωση κατά την οποία συναινούν προς τούτο οι αγωνιζόμενες Κ.Α.Ε, εφ' όσον ο λόγος της αναβολής δεν προβλέπεται ρητά από το παρόν άρθρο.
7. Σε περίπτωση κατά την οποία η Εθνική ομάδα (συμπεριλαμβανομένων και των αντιπροσωπευτικών συγκροτημάτων των Ενόπλων Δυνάμεων) απασχολεί αθλητές που ανήκουν σε ΚΑΕ, οι οποίες μετέχουν στο Πρωτάθλημα, το Δ.Σ. του Ε.Σ.Α.Κ.Ε. ή η κατ' εξουσιοδότησή του ενεργούσα αρμόδια επιτροπή, έχει το δικαίωμα να μην αναβάλει όλους του αγώνες της συγκεκριμένης αγωνιστικής ημέρας, αλλά μόνο όσους είναι απαραίτητο και οι οποίοι θα διεξαχθούν, σύμφωνα με όσα προβλέπονται από τους Κανονισμούς.
8. Ο Πρόεδρος του Διοικητικού Συμβουλίου του Ε.Σ.Α.Κ.Ε, σε περιπτώσεις που είναι αδύνατη η συνεδρίαση των μελών του, ή αυτών που προβλέπονται από το άρθρο 4 του παρόντος οργάνου ή Επιτροπής, έχει δικαίωμα να ενεργεί και να αποφασίζει σύμφωνα με όσα ορίζονται στο παρόν άρθρο.

ΚΕΦΑΛΑΙΟ Η' **ΕΙΣΟΔΟΣ ΣΤΟ ΓΗΠΕΔΟ - ΕΙΣΟΔΟΣ ΣΤΟΝ ΑΓΩΝΙΣΤΙΚΟ ΧΩΡΟ**

Άρθρο 34ο

ΔΙΚΑΙΟΥΜΕΝΟΙ ΕΛΕΥΘΕΡΑΣ ΕΙΣΟΔΟΥ - ΔΙΚΑΙΟΥΜΕΝΟΙ ΕΙΣΟΔΟΥ ΞΕΡΟΝΤΑΣ ΤΗΝ ΚΑΡΤΑ ΤΟΥ ΕΣΑΚΕ - ΔΙΚΑΙΟΥΜΕΝΟΙ ΕΙΣΟΔΟΥ ΩΣ ΕΝΤΕΤΑΛΜΕΝΟΙ ΤΗΛΕΟΠΤΙΚΟΥ /ΡΑΔΙΟΦΩΝΙΚΟΥ ΣΤΑΘΜΟΥ

Στους αγώνες του πρωταθλήματος αρμοδιότητας του Ε.Σ.Α.Κ.Ε,

Α. Δικαίωμα ελεύθερης εισόδου έχουν:

α. Οι τρεις (3) διαιτητές του αγώνα. Ειδικά στον τελικό αγώνα της φάσης των play off **δικαίωμα ελεύθερης εισόδου έχουν όλοι οι διαιτητές οι οποίοι θα λάβουν μέρος στην κλήρωση για την διεύθυνση των τελικών:**

β. Οι παρατηρητές της ΔΕΑΒ του αγώνα (επιδικνύοντας την πράξη ορισμού τους για τον συγκεκριμένο αγώνα).

γ. Ο παρατηρητής διαιτησίας του αγώνα.

δ. Οι Τεχνικοί Παρατηρητές του αγώνα.

ε. Οι Κριτές/Σημειωτές (Γραμματεία) του αγώνα.

Ο ΕΣΑΚΕ θα ενημερώνει εγγράφως την γηπεδούχο ΚΑΕ σχετικά με τους δικαιούμενους ελεύθερας εισόδου σε κάθε αγωνιστική.

Β. ΕΙΣΟΔΟΣ ΜΕ ΕΙΔΙΚΕΣ ΤΑΥΤΟΤΗΤΕΣ Η ΑΛΛΟ ΑΠΟΔΕΙΚΤΙΚΟ ΕΠΤΡΑΦΟ

α. Οι εντεταλμένοι υπάλληλοι των τηλεοπτικών και ραδιοφωνικών σταθμών, στους οποίους οι ΚΑΕ έχουν παραχωρήσει το δικαίωμα τηλεοπτικής και ραδιοφωνικής μετάδοσης των εντός έδρας αγώνων τους καθώς και οι προσθηθέντες από τον τηλεοπτικό σταθμό υπάλληλοι της συνεργαζόμενης με τον άνω σταθμό στατιστικής υπηρεσίας έχουν δικαίωμα εισόδου με την επίδειξη ειδικής ταυτότητας ή άλλου αποδεικτικού εγγράφου που θα αποδεικνύει την σχέση τους με το τηλεοπτικό / και ραδιοφωνικό σταθμό

β. Οι κάτοχοι δελτίων ελεύθερης εισόδου του ΠΣΑΤ και των Ενώσεων Συντακτών οι οποίες έχουν αναγνωρισθεί από την ΠΟΕΣΥ. Η είσοδος των φωτορεπόρτερ/φωτοειδησεογράφων γίνεται αποκλειστικά με την επίδειξη των δελτίων αναγνώρισης επαγγελματικής ταυτότητας των μελών της Ένωσης Φωτορεπόρτερ Ελλάδας.

γ. Οι εκπρόσωποι της ΕΣΚΑΝ για την διενέργεια doping control του αγώνα.

Γ. Δικαιούμενοι Εισόδου με Ταυτότητες του ΕΣΑΚΕ

α. Τα μέλη της στατιστικής υπηρεσίας των αγώνων.

β. Οι υπάλληλοι της επίσημης εταιρείας που έχει επιλεγεί από τον ΕΣΑΚΕ για την μαγνητοσκόπηση των αγώνων.

γ. Ο εκκαθαριστής των αγώνων και τα μέλη της Εξελεγκτικής Επιτροπής του ΕΣΑΚΕ.

δ. Οι ελεγκτές αντιπαροχών των χορηγών/ Υποστηρικτών του Πρωταθλήματος, οι οποίες φέρουν φωτογραφία του κατόχου τους.

ε. Οι υπάλληλοι του ΕΣΑΚΕ, οι οποίοι θα είναι κάτοχοι των ταυτοτήτων του ΕΣΑΚΕ που φέρουν φωτογραφία του κατόχου τους

στ. Οι Πρόεδροι Δ.Σ. των ΚΑΕ και τα μέλη του Δ.Σ των ΚΑΕ που ορίσθηκαν ως εκπρόσωποί τους στο Δ.Σ του ΕΣΑΚΕ οι οποίοι θα είναι κάτοχοι των ταυτοτήτων του ΕΣΑΚΕ που φέρουν φωτογραφία του κατόχου τους.

ζ. Οι κάτοχοι ταυτοτήτων του ΕΣΑΚΕ που φέρουν φωτογραφία του κατόχου τους.

Κατά την διάρκεια των αγώνων των Play Off και ειδικά στους Τελικούς για τις θέσεις 1-2 δεν ισχύουν οι κάρτες/ταυτότητες ελεύθερας εισόδου της κατηγορίας ζ' της παραγράφου Γ οι οποίες έχουν εκδοθεί από το Σύνδεσμο εκτός αυτών που έχουν σχέση με τη διοργάνωση του εκάστοτε αγώνα καθώς και των υπαλλήλων του Συνδέσμου.

Δ. Δικαιούμενοι Εισόδου με Day Pass (ημερήσια κάρτα) του ΕΣΑΚΕ.

Ε. Επίσης δικαίωμα εισόδου στο γήπεδο με ευθύνη της γηπεδούχου ΚΑΕ κατά την ημέρα του αγώνα έχουν:

1. Το προσωπικό του γηπέδου και της γηπεδούχου ΚΑΕ το οποίο είναι απαραίτητο για την διεξαγωγή του αγώνα.
2. Το προσωπικό ασφαλείας που είναι αναγκαίο για τη διεξαγωγή του αγώνα.

Άρθρο 35ο

ΔΙΚΑΙΟΥΜΕΝΟΙ ΕΛΕΥΘΕΡΑΣ ΕΙΣΟΔΟΥ ΣΤΟΝ ΑΓΩΝΙΣΤΙΚΟ ΧΩΡΟ - ΔΙΚΑΙΟΥΜΕΝΟΙ ΕΙΣΟΔΟΥ ΣΤΟΝ ΑΓΩΝΙΣΤΙΚΟ ΧΩΡΟ ΞΕΡΟΝΤΑΣ ΤΗΝ ΕΙΔΙΚΗ ΔΙΑΤΙΣΤΕΥΣΗ ΤΟΥ ΕΣΑΚΕ

A. Δικαίωμα ελεύθερας εισόδου στον αγωνιστικό χώρο και παραμονής στον πάγκο κάθε αγωνιζόμενης ομάδας έχουν οι εξής:

Τα μέλη της αποστολής των ομάδων που αγωνίζονται και συγκεκριμένα :

- ≡ Δώδεκα (12) αθλητές.
- ≡ Ένας (1) προπονητής.
- ≡ Έως δύο (2) βοηθοί προπονητή.
- ≡ Ένας (1) team manager.
- ≡ Συνολικά δεκαέξι (16) άτομα για κάθε ομάδα που λαμβάνει μέρος στον αγώνα.

Σημειώνεται ότι ο team manager υποχρεούται να φέρει την ειδική διαπίστευση του ΕΣΑΚΕ.

B. Δικαίωμα ελεύθερας εισόδου στον αγωνιστικό χώρο και παραμονής παράπλευρα του πάγκου κάθε αγωνιζόμενης ομάδας έχουν αποκλειστικά και οι εξής:

- ≡ Ένας (1) φυσιοθεραπευτής.
- ≡ Ένας (1) γυμναστής
- ≡ Ένας (1) φροντιστής
- ≡ Ένας (1) διερμηνέας,
- ≡ Ένας (1) στατιστικογράφος,
- ≡ Ένας (1) συνοδός ομάδος
- ≡ Ο ιατρός της ΚΑΕ

Ήτοι επτά (7) άτομα και επί πλέον δύο (2) άτομα που έχουν αποδεδειγμένα σχέση, ή εξάρτηση με την ΚΑΕ, που φέρουν τις ειδικές διαπιστεύσεις του ΕΣΑΚΕ.

Απαγορεύεται η παραμονή στον αγωνιστικό χώρο οιαδήποτε, ο οποίος δεν φέρει την ειδική διαπίστευση του ΕΣΑΚΕ, υποχρεούμενου του τεχνικού παρατηρητή να μεριμνήσει για την απομάκρυνσή του. Σε περίπτωση μη απομάκρυνσής του/των προσώπων που δε φέρουν την ειδική διαπίστευση θα εφαρμοσθούν οι προβλεπόμενες από τον Ειδικό Πειθαρχικό Κανονισμό ποινές.

ΚΕΦΑΛΑΙΟ Θ' ΟΙΚΟΝΟΜΙΚΟΙ ΟΡΟΙ ΠΡΩΤΑΘΛΗΜΑΤΟΣ

Άρθρο 36ο

ΟΙΚΟΝΟΜΙΚΟΙ ΟΡΟΙ

1. Οι οικονομικοί όροι με τους οποίους θα διεξάγονται τα Πρωταθλήματα, αρμοδιότητας του ΕΣΑΚΕ καθορίζονται σύμφωνα με την Ειδική Προκήρυξη του κάθε Πρωταθλήματος και την οικονομική εγκύκλιο που προσαρτάται σε αυτήν και αποτελεί αναπόσπαστο τμήμα της.
2. Σε ομάδα η οποία σύμφωνα με τα αναφερόμενα στον παρόντα κανονισμό είτε δεν προσέλθει στο γήπεδο όπου θα διεξαχθεί προγραμματισμένος αγώνας ή δεν συμμετάσχει σε αυτόν ή αποχωρήσει από αυτόν, πριν από την κανονική του λήξη, πλέον των προβλεπόμενων από τις οικείες διατάξεις του ειδικού Πειθαρχικού Κανονισμού του Ε.Σ.Α.Κ.Ε κυρώσεων και ανεξάρτητα από το εκάστοτε ισχύον σύστημα κατανομής των καθαρών εισπράξεων, επιβάλλεται και χρηματικό πρόστιμο ισόποσο προς το θετικό αποτέλεσμα των καθαρών εσόδων του αγώνα, όπως αυτές θα προκύψουν από την σχετική εκκαθάριση.
3. Οι χρηματικές ποινές (πρόστιμα) που επιβάλλονται από το Μ.Δ.Ο σε Κ.Α.Ε, σε περίπτωση παρέλευσης της προβλεπόμενης από τον Πειθαρχικό Κανονισμό προθεσμίας καταβολής τους, παρακρατούνται άμεσα, αυτοδίκαια και σε κάθε περίπτωση εντός δύο μηνών από την έκδοση της τελεσιδικού απόφασης περί επιβολής του προστίμου ή της καταβολής του ασφαλιστρου ή την διεξαγωγή κάθε αγώνα κατά προτεραιότητα έναντι παντός τρίτου από τον Ε.Σ.Α.Κ.Ε από οποιαδήποτε απαίτηση της Κ.Α.Ε κατά του Συνδέσμου προερχόμενη από οποιαδήποτε αιτία βρεθεί εις χείρας του μετά την έκδοση της τελεσιδικού απόφασης περί επιβολής του προστίμου ή της καταβολής του ασφαλιστρου ή την διεξαγωγή κάθε αγώνα, μη δυνάμενων των σχετικών απαιτήσεων να κατασχεθούν ή να εκχωρηθούν ως προς το ύψος των ανωτέρω ποσών (χρηματικών προστίμων, ασφαλιστρων και εξόδων διαιτησίας) από/ή προς τρίτους. Το αναλογούν σε κάθε ΚΑΕ και καλαθοσφαιριστή της ασφαλιστρου σύμφωνα με το άρθρο 16ΣΤ γ' της Ειδικής Προκήρυξης Πρωταθλήματος και τα έξοδα διαιτησίας (αν για οποιονδήποτε λόγο δεν έχουν καταβληθεί από την ΚΑΕ), παρακρατούνται άμεσα και αυτοδίκαια κατά προτεραιότητα έναντι παντός τρίτου από τον Ε.Σ.Α.Κ.Ε από οποιαδήποτε απαίτηση της Κ.Α.Ε κατά του Συνδέσμου προερχόμενη από οποιαδήποτε αιτία βρεθεί εις χείρας του μετά την καταβολή του ασφαλιστρου ή την διεξαγωγή κάθε αγώνα, μη δυνάμενων των σχετικών απαιτήσεων να κατασχεθούν ή να εκχωρηθούν ως προς το ύψος των ανωτέρω ποσών (χρηματικών προστίμων, ασφαλιστρων και εξόδων διαιτησίας) από/ή προς τρίτους.

Σε περίπτωση που ΚΑΕ δεν διατηρεί απαίτηση κατά του ΕΣΑΚΕ από οποιαδήποτε αιτία ή σε περίπτωση που για οποιονδήποτε λόγο δεν καταστεί δυνατή η παρακράτηση των άνω ποσών από οποιαδήποτε απαίτηση της ΚΑΕ κατά του ΕΣΑΚΕ κατά τις άνω διακρίσεις επιβάλλονται στην ΚΑΕ οι προβλεπόμενες από τις σχετικές διατάξεις του παρόντος και του Ειδικού Πειθαρχικού Κανονισμού ποινές.

Άρθρο 37ο

ΑΜΟΙΒΗ ΔΙΑΙΤΗΤΩΝ - ΤΕΧΝΙΚΩΝ ΠΑΡΑΤΗΡΗΤΩΝ - ΚΡΙΤΩΝ/ΣΗΜΕΙΩΤΩΝ - ΠΑΡΑΤΗΡΗΤΩΝ ΔΙΑΙΤΗΣΙΑΣ

1. Στους διαιτητές για την παροχή των υπηρεσιών τους κατά τη διεξαγωγή κάθε αγώνα πρωταθλήματος του ΕΣΑΚΕ, καταβάλλεται από την γηπεδούχο ΚΑΕ, αμοιβή με την έκδοση νόμιμου φορολογικού στοιχείου που υπόκειται στις εκάστοτε προβλεπόμενες κρατήσεις. Πλέον της ανωτέρω αμοιβής οι διαιτητές σε περίπτωση μετακίνησής τους, δικαιούνται εξόδων κινήσεως και διαμονής τα οποία καταβάλλονται από τη γηπεδούχο ΚΑΕ, σύμφωνα με τους όρους, τις προϋποθέσεις και τις διακρίσεις της Οικονομικής Εγκυκλίου του ΕΣΑΚΕ η οποία αποτελεί αναπόσπαστο μέρος της Ειδικής Προκήρυξης του Πρωταθλήματος.
2. Στους τεχνικούς παρατηρητές για την παροχή των υπηρεσιών τους κατά τη διεξαγωγή κάθε αγώνα πρωταθλήματος του ΕΣΑΚΕ, καταβάλλεται από την γηπεδούχο ΚΑΕ, αμοιβή με την έκδοση νόμιμου φορολογικού στοιχείου που υπόκειται στις

- εκάστοτε προβλεπόμενες κρατήσεις. Πλέον της ανωτέρω αμοιβής οι τεχνικοί παρατηρητές σε περίπτωση μετακίνησής τους, δικαιούνται εξόδων κινήσεως και διαμονής τα οποία καταβάλλονται από τη γηπεδούχο ΚΑΕ, σύμφωνα με τους όρους, τις προϋποθέσεις και τις διακρίσεις της Οικονομικής Εγκυκλίου του ΕΣΑΚΕ η οποία αποτελεί αναπόσπαστο μέρος της Ειδικής Προκήρυξης του Πρωταθλήματος.
3. Στους κριτές/σημειωτές για την παροχή των υπηρεσιών τους κατά τη διεξαγωγή κάθε αγώνα πρωταθλήματος του ΕΣΑΚΕ, καταβάλλεται από την γηπεδούχο ΚΑΕ, αμοιβή με την έκδοση νόμιμου φορολογικού στοιχείου που υπόκειται στις εκάστοτε προβλεπόμενες κρατήσεις σύμφωνα με τους όρους της Οικονομικής Εγκυκλίου του ΕΣΑΚΕ η οποία αποτελεί αναπόσπαστο μέρος της Ειδικής Προκήρυξης του Πρωταθλήματος.
 4. Στους Παρατηρητές Διαιτησίας για την παροχή των υπηρεσιών τους κατά τη διεξαγωγή κάθε αγώνα πρωταθλήματος του ΕΣΑΚΕ, καταβάλλεται από την γηπεδούχο ΚΑΕ, αμοιβή με την έκδοση νόμιμου φορολογικού στοιχείου που υπόκειται στις εκάστοτε προβλεπόμενες κρατήσεις σύμφωνα με τους όρους της Οικονομικής Εγκυκλίου του ΕΣΑΚΕ η οποία αποτελεί αναπόσπαστο μέρος της Ειδικής Προκήρυξης του Πρωταθλήματος.
 5. Το ύψος των ανωτέρω αμοιβών και εξόδων καθορίζονται από το Δ.Σ. του Ε.Σ.Α.Κ.Ε. και αναφέρονται στην Οικονομική Εγκύκλιο του ΕΣΑΚΕ η οποία αποτελεί αναπόσπαστο μέρος της Ειδικής Προκήρυξης του Πρωταθλήματος.

ΚΕΦΑΛΑΙΟ Ι' **ΕΝΣΤΑΣΕΙΣ**

Άρθρο 38ο

ΕΝΣΤΑΣΕΙΣ - ΛΟΓΟΙ ΚΑΙ ΠΡΟΫΠΟΘΕΣΕΙΣ ΥΠΟΒΟΛΗΣ ΚΑΙ ΑΠΟΔΟΧΗΣ ΤΟΥΣ

1. Δικαίωμα υποβολής ενστάσεων έχουν μόνο οι ομάδες, που συμμετέχουν στον συγκεκριμένο αγώνα για τους παρακάτω και μόνο λόγους και προϋποθέσεις για την τυπική και ουσιαστική αποδοχή τους.

α. Για αντικανονικότητα του γηπέδου, που είναι συνέπεια της μη τήρησης των σχετικών διατάξεων των κανονισμών Πρωταθλημάτων και Παιδιάς.

β. Για αντικανονική συμμετοχή αθλητή ή προπονητή. Οι ενστάσεις αυτές πρέπει να είναι συγκεκριμένες και ειδικά για την περίπτωση της αντικανονικής συμμετοχής αθλητή να αναφέρουν τόσο το ονοματεπώνυμο όσο και το πατρώνυμο του και αναλυτικά τους λόγους για τους οποίους υποβάλλεται η ένσταση.

Οι ενστάσεις αυτές για να γίνουν τυπικά δεκτές, θα πρέπει να υποβάλλονται πριν από την έναρξη του αγώνα.

γ. Για πλαστοπροσωπία αθλητή.

δ. Για σοβαρή παράβαση ή κακή εφαρμογή των Κανονισμών Παιδιάς από τους Διαιτητές ή τους κριτές, της οποίας συνέπεια ήταν η διαμόρφωση του συγκεκριμένου αποτελέσματος, που σε αντίθετη περίπτωση, ενδεχόμενα να ήταν υπέρ της ομάδας που υποβάλλει την ένσταση αυτή.

Οι ενστάσεις των παρ. γ και δ, για να γίνουν τυπικά δεκτές, θα πρέπει να υποβάλλονται από τον αρχηγό ή τον προπονητή της ομάδας, στο τέλος του ημιχρόνου ή του αγώνα εφ' όσον έχει δηλωθεί η πρόθεση υποβολής τους, μόλις υπέπεσε στην αντίληψη τους ο λόγος για τον οποίο υποβάλλουν την συγκεκριμένη ένσταση.

ε. Για την κατακύρωση από τους διαιτητές του αποτελέσματος αγώνα, που έχει διακοπεί συνεπεία επεισοδίων.

στ. Για την μη τέλεση από τους διαιτητές αγώνα επειδή δεν προσκομίσθηκαν τα δελτία ταυτότητας και υγείας των αθλητών. Τα τελευταία πρέπει να φέρουν ιατρική θεώρηση.

Οι ενστάσεις των παρ. ε και στ, για να γίνουν τυπικά δεκτές, θα πρέπει να υποβάλλονται από τον αρχηγό ή τον προπονητή της ομάδας πριν την υπογραφή του Φύλλου αγώνα από τους Διαιτητές.

2. Οι διαιτητές οφείλουν να γράψουν στο Φύλλο Αγώνα αν η ένσταση έχει υποβληθεί σύμφωνα με όσα ορίζονται ανωτέρω.
3. Σε όλες τις παραπάνω αναφερόμενες περιπτώσεις, η ένσταση θα πρέπει να υπογραφεί από τον αρχηγό ή τον προπονητή της ομάδας, που την υποβάλλει. Οι διαιτητές και ο αρχηγός ή προπονητής της αντίπαλης ομάδας, καθώς και ο τεχνικός παρατηρητής και κριτές του αγώνα λαμβάνουν γνώση του περιεχομένου της ένστασης που υποβλήθηκε και βεβαιώνουν τούτο ενυπόγραφα στο Φύλλο Αγώνα. Σε περίπτωση τυχόν αρνήσεως οιοδήποτε από τους ανωτέρω για την κατά τα άνω υπογραφή, γίνεται σχετική αναφορά στο Φύλλο Αγώνα η οποία υπογράφεται από τους υπόλοιπους.
4. Αιτιολογημένη απάντηση στο Φύλλο Αγώνα.

Μετά την υποβολή της ένστασης της περίπτωσης της παρ. 1.δ του παρόντος άρθρου ο υπεύθυνος διαιτητής υποχρεούται να απαντήσει συνοπτικά στο Φύλλο Αγώνα και να αιτιολογήσει την απόφαση ή παράλειψη του που προσβάλλεται δι' αυτής.

Περισσότερες λεπτομέρειες, που όμως δεν είναι δυνατόν να διαφοροποιούν την προηγούμενη απάντηση του στο Φύλλο Αγώνα διατυπώνονται από τους διαιτητές στις έγγραφες εκθέσεις τους.

- α. Οι ενστάσεις που υποβάλλονται όπως ορίζουν οι προηγούμενες παράγραφοι, για να γίνουν τυπικά δεκτές προς συζήτηση, πρέπει να υποστηριχθούν με έγγραφο της ενδιαφερόμενης Κ.Α.Ε, που θα έχει νόμιμα υπογραφεί και θα υποβληθεί σε διάστημα δύο (2) εργάσιμων ημερών από την διεξαγωγή του αγώνα, στο αρμόδιο για την εκδίκαση της ένστασης όργανο, άλλως απορρίπτονται σαν απαράδεκτες (αποκλειστική προθεσμία). Σε περίπτωση διεξαγωγής του επόμενου αγώνα, στον οποίο συμμετέχουν ΚΑΕ οι οποίες έχουν υποβάλει ενστάσεις, σε διάστημα λιγότερο από 48 ώρες, οι ΚΑΕ πρέπει να υποστηρίξουν τις ανωτέρω ενστάσεις σε διάστημα μιας ημέρας από την διεξαγωγή του αγώνα. Κατά την φάση των play-offs, οι ΚΑΕ οι οποίες έχουν υποβάλει ενστάσεις, πρέπει να τις υποστηρίξουν έως τις 12.000 της επόμενης εργάσιμης ημέρας από την διεξαγωγή του αγώνα.

- β. Για την τυπική αποδοχή της ένστασης, είναι απαραίτητη μαζί με την υποβολή του αναφερόμενου στο προηγούμενο εδάφιο εγγράφου εντός της τασσόμενης με αυτό προθεσμίας και η καταβολή του παράβολου, που καθορίζεται από την Ειδική Πρωκήρυξη του Πρωταθλήματος.
- γ. Τα παράβολα της προηγούμενης παραγράφου, σε περίπτωση απόρριψης της ένστασης, καταπίπτουν στο σύνολό τους υπέρ του Ε.Σ.Α.Κ.Ε, ενώ σε περίπτωση αποδοχής της ένστασης καταπίπτουν υπέρ του ΕΣΑΚΕ κατά ποσοστό 50%.
6. α. Οι διαιτητές υποχρεούνται να δέχονται την αναγραφή στο Φύλλο Αγώνα κάθε ένστασης, που υποβάλλεται σύμφωνα με τα όσα ορίζονται στις προηγούμενες παραγράφους του άρθρου αυτού καθώς και κάθε ένστασης, σχετικής με τον αγώνα, που διεξήχθη ή όχι.
- β. Μη συμμόρφωση των διαιτητών με την προηγούμενη παράγραφο συνιστά πειθαρχικό παράπτωμα και τιμωρείται από τα αρμόδια όργανα, σύμφωνα με τα προβλεπόμενα στον σχετικό κανονισμό.
7. Οι ενστάσεις που υποβάλλονται εκδικάζονται από το διαλαμβανόμενο στο άρθρο 120 του ν. 2725/1999 όπως τροποποιήθηκε και ισχύει Δικαιοδοτικό Όργανο, ως και τα προβλεπόμενα στους σχετικούς κανονισμούς, λοιπά όργανα οι αποφάσεις των οποίων πρέπει να εκδίδονται πριν την επόμενη αγωνιστική ημέρα του Πρωταθλήματος.
8. Κατά την εκδίκαση των ενστάσεων στο αρμόδιο όργανο, η ενδιαφερόμενη Κ.Α.Ε, έχει δικαίωμα να καταθέσει έγγραφο υπόμνημα, που θα περιέχει τις απόψεις της για την υπό κρίση ένσταση. Το αρμόδιο όργανο δύναται να επιτρέψει και τη προφορική ανάπτυξη ισχυρισμών, με την παράσταση νόμιμα εξουσιοδοτημένων αντιπροσώπων των ενδιαφερομένων Κ.Α.Ε

Άρθρο 39ο

ΕΝΔΙΚΑ ΜΕΣΑ - ΠΡΟΘΕΣΜΙΑ ΑΣΚΗΣΗΣ - ΑΡΜΟΔΙΟΤΗΤ

1. Κατά των αποφάσεων του άνω Δικαιοδοτικού Οργάνου δύναται να ασκηθεί προσφυγή ενώπιον του ΑΣΕΑΔ σύμφωνα με την διάταξη του άρθρου 121 του ν. 2725/1999, όπως τροποποιήθηκε και ισχύει.
2. Η προθεσμία για την άσκηση της προσφυγής είναι δύο (2) ημέρες από την με οποιονδήποτε τρόπο κοινοποίηση της προσβαλλόμενης απόφασης.
3. Οι προσφυγές που ασκούνται, εκδικάζονται από το Ανώτατο Συμβούλιο Επίλυσης Αθλητικών Διαφορών (Α.Σ.Ε.Α.Δ.) σύμφωνα με όσα ο Νόμος προβλέπει για τη λειτουργία και τις αρμοδιότητές του.

ΚΕΦΑΛΑΙΟ Κ'

ΘΕΜΑΤΑ ΤΗΛΕΟΠΤΙΚΗΣ ΜΕΤΑΔΟΣΗΣ ΑΓΩΝΩΝ - ΡΑΔΙΟΤΗΛΕΟΠΤΙΚΕΣ ΜΕΤΑΔΟΣΕΙΣ ΑΓΩΝΩΝ ΠΡΩΤΑΘΛΗΜΑΤΟΣ

Άρθρο 40ο

Ε.Σ.Α.Κ.Ε. - ΑΡΜΟΔΙΟΤΗΤΑ

Ο Ε.Σ.Α.Κ.Ε. σε εκτέλεση της διατάξεως του άρθρου 84 του ν. 2725/99 όπως τροποποιήθηκε και ισχύει και υπό τις διαλαμβανόμενες σε αυτό προϋποθέσεις, δύναται να παραχωρεί το δικαίωμα ραδιοτηλεοπτικής μετάδοσης των αγώνων του πρωταθλήματος, το οποίο διοργανώνει, υπέρ Κ.Α.Ε μελών του.

Άρθρο 41ο

ΤΗΛΕΟΠΤΙΚΑ ΕΣΟΔΑ

Τα καθαρά έσοδα από τις συμβάσεις των ραδιοτηλεοπτικών μεταδόσεων που καταρτίζει ο Ε.Σ.Α.Κ.Ε. υπέρ Κ.Α.Ε μελών του, κατανέμονται σε αυτές από τον Ε.Σ.Α.Κ.Ε. με απόφαση του Δ.Σ. ή της Γ.Σ. του μετά την παρακράτηση των υπό του Νόμου και Κανονισμών προβλεπομένων υπέρ των δικαιούχων ποσοστών

Άρθρο 42ο

ΩΡΕΣ ΜΕΤΑΔΟΣΕΩΝ

Η ώρα και ημέρα διεξαγωγής των αγώνων του πρωταθλήματος συμπεριλαμβανομένων και αυτών οι οποίοι μεταδίδονται τηλεοπτικά, καθορίζονται αποκλειστικά και μόνον από το Διοικητικό Συμβούλιο του Ε.Σ.Α.Κ.Ε ή το όργανο ή επιτροπή του στο οποίο θα έχει αναθέσει το σύνολο ή μέρος των αρμοδιοτήτων του σύμφωνα με το άρθρο 4 του παρόντος.

Ο καθορισμός της ώρας αγώνα που μεταδίδεται τηλεοπτικά γίνεται σε συνεργασία με τον τηλεοπτικό σταθμό στον οποίο έχουν εκχωρηθεί τα δικαιώματα τηλεοπτικής μετάδοσής του.

Άρθρο 43ο

ΑΛΛΑΓΗ ΠΡΟΓΡΑΜΜΑΤΟΣ

Οποιαδήποτε αλλαγή της ώρας ή ημέρας αγώνος γίνεται με απόφαση του Διοικητικού Συμβουλίου του Ε.Σ.Α.Κ.Ε ή του οργάνου ή επιτροπής του στο οποίο θα έχει αναθέσει το σύνολο ή μέρος των αρμοδιοτήτων του σύμφωνα με το άρθρο 4 του παρόντος.

Άρθρο 44ο

ΜΗ ΜΕΤΑΔΟΣΗ - ΥΠΑΙΤΙΟΤΗΤΑ ΚΑΕ

Αν προγραμματισμένος για μετάδοση αγώνας δεν μεταδοθεί με υπαιτιότητα οιασδήποτε των αγωνιζομένων Κ.Α.Ε οφείλεται αποζημίωση από αυτή προς τον ανάδοχο των δικαιωμάτων τηλεοπτικής μετάδοσης των αγώνων του πρωταθλήματος αρμοδιότητας του Ε.Σ.Α.Κ.Ε, φορέα, το ύψος της οποίας καθορίζεται από τον Ε.Σ.Α.Κ.Ε ή / και προβλέπεται την σχετική σύμβαση που έχει καταρτίσει με τον Ε.Σ.Α.Κ.Ε, κατά τις διατάξεις του άρθρου 84 του ν. 2725/99 όπως τροποποιήθηκε και ισχύει. Το χρηματικό αυτό ποσό παρακρατεί άμεσα ο Ε.Σ.Α.Κ.Ε. από οποιοδήποτε χρηματικό ποσό εισπράξει για λογαριασμό της ή των υπαίτιων Κ.Α.Ε και το αποδίδει στον αντισυμβαλλόμενο του φορέα του δικαιώματος τηλεοπτικής μετάδοσης των αγώνων πρωταθλήματος.

Άρθρο 45ο
ΥΠΟΧΡΕΩΣΕΙΣ ΚΑΕ ΑΠΟ ΣΥΜΒΑΣΕΙΣ ΠΑΡΑΧΩΡΗΣΗΣ ΔΙΚΑΙΩΜΑΤΩΝ

Σε περίπτωση κατάπτωσης οποιασδήποτε ρήτρας κατά του ΕΣΑΚΕ, η οποία προβλέπεται στις συμβάσεις τις οποίες έχει υπογράψει ο ΕΣΑΚΕ είτε για την παραχώρηση των δικαιωμάτων τηλεοπτικής μετάδοσης των εντός έδρας αγώνων των ΚΑΕ στα πλαίσια του Πρωταθλήματος είτε για την παραχώρηση δικαιωμάτων προβολής φυσικών ή νομικών προσώπων στα πλαίσια των άνω αγώνων και εν γένει των δραστηριοτήτων τους μετά την χορήγηση σχετικής εξουσιοδότησης των ΚΑΕ προς τον ΕΣΑΚΕ ή της άδειας των άρθρων 84 του ν. 2725/1999 ή και οποιασδήποτε ρήτρας προβλέπεται σε αντίστοιχες συμβάσεις τις οποίες έχουν προσυπογράψει οι ΚΑΕ, υπέρ των αντισυμβαλλομένων φορέων λόγω παράβασης των συμβατικών υποχρεώσεών τους, ο ΕΣΑΚΕ θα παρακρατήσει άμεσα, αυτοδίκαια και κατά προτεραιότητα έναντι οιαδήποτε τρίτου από την αναλογία των αντίστοιχων ΚΑΕ επί των οικονομικού ανταλλάγματος που προβλέπεται στις άνω συμβάσεις, το ισόποσο της επιβληθείσας ρήτρας ποσό από οποιοδήποτε ποσό βρεθεί εις χείρας του. Σε περίπτωση που η υπολειπόμενη αναλογία ΚΑΕ δεν επαρκεί, η ΚΑΕ υποχρεούται να καταβάλει άμεσα το αντίστοιχο ποσό εντός δέκα (10) ημερών από την κατάπτωση της άνω ρήτρας. Σε κάθε περίπτωση επιβολής ρήτρας από τους άνω φορείς και ανεξάρτητα από την παρακράτηση του ισόποσου της ρήτρας από τον ΕΣΑΚΕ, επιβάλλεται στην ΚΑΕ χρηματικό πρόστιμο από το ΜΔΟ μετά από παραπομπή υπό του ΔΣ του ΕΣΑΚΕ, δικαιούμενου του ΕΣΑΚΕ να ζητήσει την αποκατάσταση οποιασδήποτε άλλης ζημίας υποστεί από την άνω παράβαση.

Σε περίπτωση δε υποτροπής του επιβάλλεται από το ΜΔΟ μετά από παραπομπή υπό του ΔΣ του ΕΣΑΚΕ ποινή διεξαγωγής αγώνα κекλεισμένων των θυρών.

Σε περίπτωση παραβίασης οποιασδήποτε από τις άνω αναφερόμενες υποχρεώσεις από ΚΑΕ, συνεπεία της οποίας ο αντισυμβαλλόμενος του ΕΣΑΚΕ ή και των ΚΑΕ φορέας προβεί σε καταγγελία οποιασδήποτε των ανωτέρω συμβάσεων, η ΚΑΕ αποβάλλεται από το Πρωτάθλημα με απόφαση του ΜΔΟ, μετά από παραπομπή από το ΔΣ του ΕΣΑΚΕ δικαιούμενου του ΕΣΑΚΕ και των λοιπών ΚΑΕ να ζητήσουν την αποκατάσταση οποιασδήποτε άλλης ζημίας υποστούν συνεπεία της άνω καταγγελίας.

Άρθρο 46ο
ΑΠΑΓΟΡΕΥΣΗ ΕΙΣΟΔΟΥ - ΚΥΡΩΣΕΙΣ

1. Σε περίπτωση κατά την οποία ΚΑΕ - μέλος του Ε.Σ.Α.Κ.Ε. (εκπρόσωποι, προσηθέντες του κλπ.) δεν επιτρέπει την είσοδο στον αγωνιστικό χώρο ή/και την μετάδοση του αγώνα (όλου ή μέρους αυτού), στο τηλεοπτικό συνεργείο (σχολιαστές - τεχνικούς - δημοσιογράφους κλπ.) του αντισυμβαλλομένου του Ε.Σ.Α.Κ.Ε. [κατά τις διατάξεις του άρθρου 84 του ν. 2725/99 όπως ισχύει], φορέα του αποκλειστικού δικαιώματος τηλεοπτικής μετάδοσης αγώνων πρωταθλήματός, η ενέργειά του αυτή συνιστά δυσφήμιση του αθλήματος και πλέον της προβλεπόμενης από το οικείο άρθρο του Ειδικού Πειθαρχικού Κανονισμού του Ε.Σ.Α.Κ.Ε. ποινής, του επιβάλλεται από το Δικαιοδοτικό Όργανο και χρηματικό πρόστιμο ποσού 22.000,00 €. Σε περίπτωση δε υποτροπής του επιβάλλεται πλέον των ανωτέρω ποινής και χρηματικού προστίμου και η ποινή της αφαίρεσης δύο (2) βαθμών από την βαθμολογία. Εάν ο αγώνας διεξάγεται στα πλαίσια της κανονικής περιόδου η αφαίρεση των δύο βαθμών θα γίνει από τον πίνακα της τελικής βαθμολογικής κατάταξης των ομάδων μετά το πέρας της κανονικής περιόδου ενώ εάν ο αγώνας διεξάγεται στα πλαίσια των Play - offs η αφαίρεση των 2 βαθμών θα γίνει από την βαθμολογία της επόμενης αγωνιστικής περιόδου και η ομάδα της υπαίτιας Κ.Α.Ε θα αποκλεισθεί από την συμμετοχή της στους επόμενους αγώνες των Play - offs.

2. Ο ΕΣΑΚΕ και οι γηπεδούχες ΚΑΕ - μέλη του υποχρεούνται να απαγορεύουν την είσοδο στους αγωνιστικούς χώρους συνεργείων άλλων τηλεοπτικών σταθμών για οποιονδήποτε λόγο. Ο τηλεοπτικός σταθμός στον οποίο έχει εκχωρηθεί το δικαίωμα τηλεοπτικής μετάδοσης κάθε αγώνα και μόνο δικαιούται να επιτρέψει εγγράφως την είσοδο συνεργείων άλλων τηλεοπτικών σταθμών/καναλιών (εθνικής, περιφερειακής ή τοπικής εμβέλειας) στα γήπεδα που διεξάγονται οι αγώνες για την λήψη στιγμιότυπων για την ειδησεογραφική ενημέρωση του κοινού στα πλαίσια της διατάξεως του άρθρου 84 του Ν. 2725/1999, όπως τροποποιήθηκε και ισχύει. Στις περιπτώσεις αυτές ο άνω τηλεοπτικός σταθμός θα ειδοποιεί εγγράφως τον ΕΣΑΚΕ τρεις (3) τουλάχιστον ημέρες πριν την διεξαγωγή του αγώνα, προκειμένου αυτός στην συνέχεια να ενημερώνει σχετικά κάθε ΚΑΕ.

Μετά το τέλος κάθε αγώνα Πρωταθλήματος ΕΣΑΚΕ και μόνο επιτρέπεται η είσοδος στους στο γήπεδο συνεργείων άλλων τηλεοπτικών σταθμών για την λήψη στιγμιότυπων από την Συνέντευξη Τύπου που πραγματοποιείται μετά τη λήξη κάθε αγώνα. Σε περίπτωση παράβασης από οιαδήποτε ΚΑΕ των προβλεπόμενων στην παρούσα παράγραφο υποχρεώσεων, η ενέργειά της αυτή συνιστά δυσφήμιση του αθλήματος και πλέον της προβλεπόμενης από το οικείο άρθρο του Ειδικού Πειθαρχικού Κανονισμού του Ε.Σ.Α.Κ.Ε. ποινής, του επιβάλλεται από το Δικαιοδοτικό Όργανο και χρηματικό πρόστιμο ποσού 10.000,00 €. Σε περίπτωση δε υποτροπής του επιβάλλεται πλέον των ανωτέρω ποινής και χρηματικού προστίμου και η ποινή της αφαίρεσης ενός (1) βαθμού από την βαθμολογία. Εάν ο αγώνας διεξάγεται στα πλαίσια της κανονικής περιόδου η αφαίρεση του βαθμού θα γίνει από τον πίνακα της τελικής βαθμολογικής κατάταξης των ομάδων μετά το πέρας της κανονικής περιόδου ενώ εάν ο αγώνας διεξάγεται στα πλαίσια των Play - offs η ομάδα της υπαίτιας Κ.Α.Ε αποκλείεται αυτόματα από τους αγώνες της φάσης αυτής και προκρίνεται η αντίπαλος ομάδα ανεξάρτητα από τα μέχρι εκείνη τη στιγμή μεταξύ τους αποτελέσματα. Η αφαίρεση βαθμών γίνεται από τη βαθμολογία της επόμενης αγωνιστικής περιόδου

Άρθρο 47ο
ΚΑΤΑΒΟΛΗ ΔΙΚΑΙΩΜΑΤΩΝ ΡΑΔΙΟΤΗΛΕΟΠΤΙΚΩΝ ΜΕΤΑΔΟΣΕΩΝ ΑΓΩΝΩΝ ΠΡΩΤΑΘΛΗΜΑΤΟΣ

1. Οι ΚΑΕ - μέλη του ΕΣΑΚΕ που μετέχουν στα Πρωταθλήματα που διοργανώνονται από τον Σύνδεσμο και καθ' οιονδήποτε τρόπο παραχωρούν, εκχωρούν ή μεταβιβάζουν τα δικαιώματα τηλεοπτικής και ραδιοφωνικής μετάδοσης των εντός έδρας αγώνων τους σε τηλεοπτικούς ή/και ραδιοφωνικούς σταθμούς σε εκτέλεση των σχετικών διατάξεων, υποχρεούνται στην εκπλήρωση των υποχρεώσεών τους που απορρέουν από το άρθρο 84 παρ. 8 του ν. 2725/1999, όπως ισχύει και στην κατάθεση στον ΕΣΑΚΕ αντιγράφων των σχετικών συμβάσεων εντός προθεσμίας πέντε (5) εργάσιμων ημερών από την κατάρτισή τους.

Σε περίπτωση που ΚΑΕ δεν τηρήσει τον έγγραφο τύπο για την κατάρτιση συμφωνίας για την παραχώρηση των άνω δικαιωμάτων ή δεσμεύεται από τον αντισυμβαλλόμενο της φορέα για την μη κοινοποίηση των όρων της, υποχρεούται με έγγραφη δήλωση του νομίμου εκπροσώπου της να γνωστοποιήσει στον ΕΣΑΚΕ τους οικονομικούς όρους της συμφωνίας της με ραδιοφωνικό ή/και τηλεοπτικό σταθμό για την παραχώρηση των άνω δικαιωμάτων εντός προθεσμίας πέντε (5) εργάσιμων ημερών από την κατάρτιση της σχετικής συμφωνίας.

Ο ΕΣΑΚΕ δικαιούται να ελέγχει την αλήθεια των άνω συμβάσεων και δηλώσεων έχων προφανές έννομο συμφέρον προς τούτο με οποιοδήποτε μέσο κρίνει πρόσφορο υποχρεωμένων των Κ.Α.Ε να του παράσχουν κάθε συνδρομή και βοήθεια κατά την διενέργεια του ανωτέρω ελέγχου, άλλως εφαρμόζονται οι σχετικές διατάξεις του Ειδικού Πειθαρχικού Κανονισμού του ΕΣΑΚΕ.

2. Οι άνω ΚΑΕ υποχρεούνται να αποδίδουν στον ΕΣΑΚΕ το προβλεπόμενο από τις οικείες διατάξεις ποσοστό 8% επί του συνολικού οικονομικού ανταλλάγματος το οποίο εισπράττουν από την ρευστοποίηση των προαναφερόμενων δικαιωμάτων τους εντός επτά (7) εργασίμων ημερών από την είσπραξη οιοδήποτε χρηματικού ποσού από τον αντισυμβαλλόμενο τους φορέα (τηλεοπτικό ή/και ραδιοφωνικό σταθμό) σε εκτέλεση της μεταξύ τους καταρτισθείσας σύμβασης. Για τον προσδιορισμό του ποσοστού που δικαιούται ο ΕΣΑΚΕ υπολογίζονται και οιοδήποτε οικονομικά αποτιμητέες παροχές του τηλεοπτικού ή/και ραδιοφωνικού σταθμού προς τις ΚΑΕ. Η σχετική καταβολή πραγματοποιείται απευθείας από τον αντισυμβαλλόμενο των Κ.Α.Ε τηλεοπτικό ή ραδιοφωνικό σταθμό, κατ' εφαρμογήν της διατάξεως του άρθρου 84 του ν. 2725/99 όπως τροποποιήθηκε με την διάταξη του άρθρου 30 του ν. 3057/2002 και ισχύει έκτοτε.
3. Σε περίπτωση που ΚΑΕ δεν υποβάλλει εμπρόθεσμα στον ΕΣΑΚΕ, σύμβαση, ιδιωτικό συμφωνητικό ή οιαδήποτε τυχόν συμφωνία εκ των ανωτέρω υπό 1 αναφερομένων ή την σχετική έγγραφη δήλωση του νομίμου εκπροσώπου της σε περίπτωση που δεν έχει τηρηθεί ο έγγραφος τύπος για την κατάρτιση της σχετικής συμφωνίας, ή δεσμεύεται από ρήτρα εμπιστευτικότητας έναντι του αντισυμβαλλόμενου φορέα της ή τυχόν ανακρίβειας ή ασοριστίας του περιεχομένου της, το Διοικητικό Συμβούλιο του Συνδέσμου ή νόμιμα προς τούτο εξουσιοδοτημένο όργανό του, υποχρεούται να προβεί σε σχετική έγγραφη αναφορά-καταγγελία προς το Μ.Δ.Ο το οποίο θα επιβάλλει τις προβλεπόμενες από τον Ειδικό Πειθαρχικό Κανονισμό του ΕΣΑΚΕ κυρώσεις.
4. Σε περίπτωση που ΚΑΕ δεν καταβάλλει εμπρόθεσμα και προσηκόντως στον ΕΣΑΚΕ το συνολικό χρηματικό ποσό που αντιστοιχεί στο ποσοστό που αυτός δικαιούται (8%) σύμφωνα με τα ανωτέρω υπό 2 κατ' αντιστοιχία με τον τρόπο είσπραξης του από τον αντισυμβαλλόμενο της τηλεοπτικό σταθμό ή με όποιο τρόπο συμφωνήσει με το Διοικητικό Συμβούλιο του Ε.Σ.Α.Κ.Ε ή νόμιμα προς τούτο εξουσιοδοτημένο όργανό του, το Δ.Σ του Συνδέσμου ή νόμιμα προς τούτο εξουσιοδοτημένο όργανό του υποχρεούται να προβεί σε σχετική έγγραφη αναφορά - καταγγελία προς το Μ.Δ.Ο το οποίο θα επιβάλλει τις προβλεπόμενες από τον Ειδικό Πειθαρχικό Κανονισμό του ΕΣΑΚΕ κυρώσεις, πλέον των προβλεπόμενων από την διάταξη του άρθρου 84 του ν. 2725/99 όπως τροποποιήθηκε με την διάταξη του άρθρου 30 του ν. 3057/2002 και ισχύει έκτοτε.

Οι ανωτέρω αναγραφόμενες ένομες συνέπειες εφαρμόζονται και στην περίπτωση μη καταβολής από ΚΑΕ του ποσοστού 3% που δικαιούται η ΕΟΚ.

ΚΕΦΑΛΑΙΟ Α' **ΑΡΙΘΜΟΙ - ΕΜΦΑΝΙΣΕΙΣ ΑΘΛΗΤΩΝ**

Άρθρο 48ο **ΑΡΙΘΜΟΙ ΑΘΛΗΤΩΝ**

1. Οι αθλητές κάθε ομάδας θα πρέπει να φέρουν στις εμφανίσεις τους τους αριθμούς που προβλέπονται από τους Κανονισμούς Παιδιάς, και οι οποίοι θα πρέπει να είναι ευδιάκριτοι και σε αντίθετο με την εμφάνιση χρώμα

Οι αριθμοί που χρησιμοποιούνται είναι από το 00 έως το 99.
2. Απαγορεύεται η συμμετοχή σε αγώνα αθλητή ο οποίος δεν έχει στην φανέλα του αριθμό, από τους ανωτέρω προβλεπόμενους.
3. Δεν επιτρέπεται η χρησιμοποίηση του ίδιου αριθμού από αθλητές της αυτής ομάδας.

Άρθρο 49ο **ΕΜΦΑΝΙΣΕΙΣ ΚΑΙ ΧΡΩΜΑΤΑ ΟΜΑΔΩΝ**

1. Με την δήλωση συμμετοχής στο Πρωτάθλημα, κάθε ΚΑΕ γνωστοποιεί στην διοργανώτρια αρχή (Ε.Σ.Α.Κ.Ε.) τα χρώματα των αθλητικών εμφανίσεων της ομάδας της, η οποία θα λάβει μέρος στο Πρωτάθλημα σε δύο τύπους (ανοικτόχρωμο και σκουρόχρωμο).

Οι εμφανίσεις στους αγώνες πρέπει να είναι ίδιες για όλα τα μέλη της ομάδας και απαγορεύεται η χρήση οιοδήποτε στοιχείου, ενδυμασίας ή εξαρτήματος που δεν συμφωνεί με την επίσημη εμφάνιση της ομάδας. Όλοι οι αθλητές πρέπει να έχουν τη φανέλα τους μέσα στο σορτς τους. Σορτς του ίδιου βασικού χρώματος, μπροστά και πίσω, αλλά όχι απαραίτητα του ίδιου χρώματος με τις φανέλες. Τα σορτς πρέπει να φθάνουν μέχρι πριν το γόνατο.

2. Τα διακριτικά στοιχεία της εμφάνισης των αγώνων καθορίζονται ως εξής:

2.1 Εμπρός μέρος της φανέλας: (βλ. σχεδιάγραμμα 1)

α) Το νούμερο του αθλητή πρέπει να έχει ύψος τουλάχιστον 16 εκ. και να βρίσκεται στο κέντρο ενώ επάνω δεξιά θα βρίσκεται το λογότυπο του κατασκευαστή (έως 12 cm²) και το λογότυπο της ΚΑΕ (έως 25 cm²). Κανένα άλλο διακριτικό στοιχείο δεν μπορεί να τοποθετείται εντός αποστάσεως 5 εκ. περιμετρικά από το νούμερο του παίκτη.

β) Επάνω από το νούμερο του αθλητή χώρος για διαφήμιση και προβολής οιοδήποτε φυσικού ή νομικού προσώπου, προϊόντων ή υπηρεσιών του, δια της αποτυπώσεως του σήματος ή του λογότυπου του, (το πολύ ένα εμπορικό σήμα - είτε περιλαμβάνεται είτε όχι στο όνομα της ομάδας - το πολύ σε δύο σειρές), το οποίο θα έχει μέγιστο ύψος 16 εκ. και μέγιστο μήκος 30 εκ.

γ) Στο επάνω και αριστερό τμήμα της το επίσημο σύνθετο λογότυπο του Ε.Σ.Α.Κ.Ε./Χορηγού Πρωταθλήματος. Σε καμία περίπτωση δεν μπορεί άλλο διακριτικό στοιχείο να βρίσκεται δίπλα στο λογότυπο του ΕΣΑΚΕ/ Χορηγού Πρωταθλήματος. Το λογότυπο του ΕΣΑΚΕ δεν μπορεί να καταλαμβάνει περισσότερο από 52 cm² (6,5cm ύψος 8,00cm πλάτος) Ο ΕΣΑΚΕ θα προμηθεύσει ηλεκτρονικά τις ΚΑΕ με το επίσημο λογότυπο του Συνδέσμου.

δ) Το λογότυπο της ΚΑΕ μπορεί να τοποθετείται στο επάνω δεξιά μέρος. Το λογότυπο της ΚΑΕ δεν μπορεί να καταλαμβάνει περισσότερα από 25 cm².

ε) Το λογότυπο του κατασκευαστή/προμηθευτή των εμφανίσεων μπορεί να τοποθετείται στο επάνω δεξιό μέρος της φανέλας αλλά δεν μπορεί να είναι μεγαλύτερο από 12 cm².

2.2. Πίσω μέρος της φανέλας: (βλ. σχεδιάγραμμα 3)

α) Το κέντρο του πίσω μέρους της φανέλας πρέπει να φέρει το νούμερο του παίκτη, το οποίο πρέπει να έχει ύψος τουλάχιστον 20 εκ. Κανένα άλλο διακριτικό στοιχείο δεν μπορεί να τοποθετείται εντός αποστάσεως 5 εκ. από το νούμερο του αθλητή.

β) Πάνω από το νούμερο του αθλητή, θα τοποθετείται το όνομα του αθλητή σε μία σειρά γραμμάτων ύψους μεταξύ 6 και 8 εκ. με ελληνικούς ή λατινικούς χαρακτήρες.

γ) Κάτω από το νούμερο του αθλητή χώρος για διαφήμιση και προβολή οιοδήποτε φυσικού ή νομικού προσώπου, προϊόντων ή υπηρεσιών του, δια της αποτυπώσεως του σήματος ή του λογοτύπου του που θα έχει μέγιστο ύψος 8 εκ. και μέγιστο μήκος 25εκ. (το πολύ ένα εμπορικό σήμα - είτε περιλαμβάνεται είτε όχι στο όνομα της ομάδας - το πολύ σε δύο σειρές).

δ) Πάνω από το όνομα του αθλητή θα τοποθετείται εθνόσημο ύψους 3 εκ. το οποίο θα χορηγήσει ο ΕΣΑΚΕ σε όλες τις ομάδες οι οποίες συμμετέχουν στο Πρωτάθλημα

2.3. Σορτς (βλ. σχεδιάγραμμα 4)

α) Η διαφήμιση δεύτερου χορηγού επιτρέπεται και δεν θα περιλαμβάνει περισσότερες από μια σειρές, θα βρίσκεται μόνο στην μπροστινή δεξιά πλευρά του δεξιού ποδιού και θα έχει μέγεθος 35 τετραγωνικά εκατοστά.

β) Το λογότυπο του κατασκευαστή επιτρέπεται στην μπροστινή δεξιά πλευρά του δεξιού ποδιού και θα έχει μέγιστο μέγεθος 12 τετραγωνικά εκατοστά.

γ) Το νούμερο του παίκτη πρέπει να περιλαμβάνεται στην αριστερή πλευρά και θα έχει ύψος 10 εκ.

δ) Το επίσημο σύνθετο λογότυπο του Ε.Σ.Α.Κ.Ε./Χορηγού Πρωταθλήματος του ΕΣΑΚΕ (52 cm² (6,5cm ύψος 8,00cm πλάτος)) θα τοποθετείται στην δεξιά πλευρά του αριστερού ποδιού.

ε) Ο ΕΣΑΚΕ θα χορηγήσει τα επίσημα σήματα της εμφανίσεως σε όλες τις ομάδες οι οποίες συμμετέχουν στο Πρωτάθλημα.

στ) Στο πίσω μέρος των σορτς επιτρέπεται **μόνο μία** διαφήμιση χορηγού η οποία δεν θα περιλαμβάνει περισσότερες από μια σειρές και θα βρίσκεται στο μέσο ακριβώς κάτω από το λάστιχο του σορτς. Οι διαστάσεις της διαφήμισης είναι 8cm ύψος X 25 cm πλάτος.

2.4. Οι δύο πλαϊνές πλευρές της εμφάνισης θεωρούνται τμήματα του μπροστινού και του πίσω μέρους της φανέλας και των σορτς. Συνεπώς, τα πλαϊνά μέρη της εμφάνισης δεν μπορούν να χρησιμοποιηθούν ως πρόσθετος χώρος διαφημίσεων.

2.5 Διακριτικά Στοιχεία της Φανέλας Προθέρμανσης (Warm up)

Τα διακριτικά στοιχεία της φανέλας προθέρμανσης καθορίζονται ως εξής:

Εμπρός μέρος της φανέλας προθέρμανσης: (βλ. σχεδιάγραμμα 5)

α) Το νούμερο του παίκτη πρέπει να έχει ύψος τουλάχιστον 16 εκ. και να βρίσκεται στο κέντρο και ακριβώς επάνω θα αναγράφεται ο χορηγός ή το όνομα της ομάδας.

β) Κανένα άλλο διακριτικό στοιχείο δεν μπορεί να τοποθετείται εντός αποστάσεως 5 εκ. από το νούμερο του παίκτη.

γ) Ο χώρος για διαφήμιση (το πολύ ένα εμπορικό σήμα - είτε περιλαμβάνονται είτε όχι στο όνομα της ομάδας - το πολύ σε δύο σειρές) θα έχει μέγιστο ύψος 16 εκ. και μέγιστο μήκος 30 εκ.

δ) Το επίσημο σύνθετο λογότυπο του ΕΣΑΚΕ/Χορηγού Πρωταθλήματος πρέπει να βρίσκεται στο πάνω αριστερά μέρος και να καταλαμβάνει 52 (6,5cm ύψος 8,00cm πλάτος) τετραγωνικά εκατοστά. Σε καμία περίπτωση δεν μπορεί άλλο διακριτικό στοιχείο να βρίσκεται δίπλα στο λογότυπο του ΕΣΑΚΕ/Χορηγού Πρωταθλήματος. Ο ΕΣΑΚΕ θα αποστείλει ηλεκτρονικά τα επίσημα σήματα της εμφανίσεως σε όλες τις ομάδες.

ε) Το λογότυπο της ομάδας μπορεί να τοποθετείται στο επάνω δεξιό μέρος. Το λογότυπο της ομάδας δεν μπορεί να καταλαμβάνει περισσότερα από 25 cm².

στ) Το λογότυπο του κατασκευαστή μπορεί να τοποθετείται στο επάνω δεξιό μέρος της φανέλας αλλά δεν μπορεί να είναι μεγαλύτερο από 12 cm².

Πίσω μέρος της φανέλας προθέρμανσης: (βλ. σχεδιάγραμμα 6)

α) Το επάνω μέρος του πίσω μέρους της φανέλας προθέρμανσης πρέπει να φέρει το όνομα της ΚΑΕ με κεφαλαία γράμματα σε μονή σειρά που θα είναι τουλάχιστον 10εκ.

β) Στο κέντρο του πίσω μέρους της φανέλας προθέρμανσης οι ομάδες μπορούν να διαφημίζουν το πολύ ένα εμπορικό σήμα - είτε περιλαμβάνεται είτε όχι στο όνομα της ομάδας - σε δύο γραμμές το πολύ. Οι συνολικές διαστάσεις θα είναι ύψος 16εκ το πολύ και μήκος 30 εκ. το πολύ.

γ) Στο κάτω μέρος του πίσω μέρους της φανέλας προθέρμανσης πρέπει να φέρει το όνομα της Πόλης ή του Δήμου της ΚΑΕ με κεφαλαία γράμματα σε μονή σειρά, ύψους από 6 έως 8cm το πολύ.

2.6. Κάλτσες

Όλοι οι αθλητές της ίδιας ομάδας πρέπει να χρησιμοποιούν κάλτσες του ίδιου χρώματος. Δεν επιτρέπεται καμία διαφήμιση πλην του λογοτύπου του κατασκευαστή.

Οι παίκτες πρέπει να φορούν δύο κάλτσες του ίδιου χρώματος. Όλοι οι παίκτες της ίδιας ομάδας θα πρέπει να φορούν κάλτσες ίδιου χρώματος.

2.7. Παπούτσια

Όλοι οι αθλητές της ομάδας μπορούν να χρησιμοποιούν αθλητικά παπούτσια σχεδίου και χρώματος επιλογής τους. Δεν επιτρέπεται καμία διαφήμιση πλην του λογοτύπου του κατασκευαστή.

3. Σε περίπτωση κατά την οποία μεμονωμένοι ή όλοι οι αθλητές της ομάδας της ΚΑΕ που μετέχει στο Πρωτάθλημα δεν φέρουν το ειδικό σήμα του Ε.Σ.Α.Κ.Ε./Χορηγού Πρωταθλήματος στο εμπρός μέρος τους εμφάνισής τους (φανέλα και σορτσάκι) ή δεν αναγράφεται το επώνυμό τους στο πίσω μέρος τους φανέλλας, θα επιβάλλεται στην ΚΑΕ στην δύναμη του οποίου ανήκουν, πρόστιμο το ύψος του οποίου καθορίζεται στον ειδικό Πειθαρχικό Κανονισμό του Ε.Σ.Α.Κ.Ε.

4. Οι ομάδες υποχρεούνται να διαθέτουν τουλάχιστον δύο (2) σύνολα από εμφανίσεις (φανέλες και παντελονάκια) και συγκεκριμένα μία ανοιχτόχρωμη (κατά προτίμηση λευκή) και μία σκουρόχρωμη. Την κύρια και την εφεδρική. Μία ανοιχτόχρωμη και μία σκουρόχρωμη. Η ομάδα θα δηλώσει ποια εμφάνιση είναι η κύρια και η άλλη θα είναι η εφεδρική. Η κύρια και η εφεδρική εμφάνιση δεν μπορεί να είναι σε διαφορετικές αποχρώσεις του ίδιου χρώματος. Η κύρια και η εφεδρική εμφάνιση θα είναι ίδιες εκτός από το χρώμα τους.

5. Σε όλους του αγώνες Πρωταθλήματος αρμοδιότητας του ΕΣΑΚΕ:

- α) Η γηπεδούχος ομάδα υποχρεούται να φορά τους ανοιχτόχρωμες εμφανίσεις (κατά προτίμηση λευκές).
- β) Η φιλοξενούμενη ομάδα υποχρεούται να φορά τους σκουρόχρωμες εμφανίσεις.
- γ) Με κοινή τους συμφωνία οι εκάστοτε αγωνιζόμενες ομάδες μπορούν να ανταλλάξουν τα χρώματα των εμφανίσεών τους.

6. Απαγορεύεται η συμμετοχή σε αγώνα αθλητή ο οποίος φέρει εμφάνιση διαφορετικού χρώματος από αυτό τους ομάδας του, έως ότου συμμορφωθεί με τα όσα ορίζουν οι διατάξεις του άρθρου αυτού και των κανονισμών Παιδιάς.

7. Καμία αλλαγή των χρωμάτων της εμφάνισης δεν θα επιτρέπεται από τη στιγμή που θα ξεκινήσει η αγωνιστική περίοδος.

8. Κάθε ΚΑΕ δύναται να αλλάξει ή και να προσθέσει χορηγό-υποστηρικτή κατά τη διάρκεια της αγωνιστικής περιόδου. Για οποιαδήποτε αλλαγή ή/και προσθήκη χορηγού η ΚΑΕ υποχρεούται να υποβάλει για έγκριση στον ΕΣΑΚΕ δείγμα της νέας της εμφάνισης πέντε (5) τουλάχιστον ημέρες πριν την ημέρα χρησιμοποίησής της.

2.8 Διακριτικά Στοιχεία της Φόρμας (Track Suits)

Τα διακριτικά στοιχεία της φόρμας καθορίζονται ως εξής:

Εμπρός μέρος της φόρμας: (βλ. σχεδιάγραμμα 7)

- α) Ο χώρος για διαφήμιση (ένα εμπορικό σήμα – είτε περιλαμβάνεται είτε όχι στο όνομα της ομάδας – σε μία σειρά) θα έχει μέγιστο ύψος 16 εκ. και μέγιστο μήκος 30 εκ.
- β) Το επίσημο σύνθετο λογότυπο του ΕΣΑΚΕ/Χορηγού Πρωταθλήματος μπορεί να τοποθετείται στο επάνω δεξιά μέρος της φόρμας, επάνω από το σήμα του κατασκευαστή και πρέπει να είναι 52 cm² (6,5cm ύψος 8,00cm πλάτος).
- γ) Το λογότυπο του κατασκευαστή μπορεί να τοποθετείται στο επάνω δεξιά μέρος της φόρμας αλλά δεν μπορεί να είναι μεγαλύτερο από 12 cm².
- δ) Το λογότυπο της ΚΑΕ μπορεί να τοποθετείται στο επάνω αριστερά μέρος της φόρμας αλλά δεν μπορεί να είναι μεγαλύτερο από 25 cm².

Πίσω μέρος της φόρμας προθέρμανσης: (βλ. σχεδιάγραμμα 7)

- α) Το επάνω μέρος του πίσω μέρους της φόρμας προθέρμανσης πρέπει να φέρει την επωνυμία της ομάδας πρέπει να έχει ύψος τουλάχιστον 10 εκ. και να βρίσκεται στο κέντρο.
- β) Στο κέντρο του πίσω μέρους της φόρμας προθέρμανσης οι ομάδες μπορούν να διαφημίζουν ένα εμπορικό σήμα – είτε περιλαμβάνεται είτε όχι στο όνομα της ομάδας – σε μία σειρά το πολύ. Οι συνολικές διαστάσεις θα είναι ύψος 16εκ το πολύ και μήκος 30εκ. το πολύ.
- γ) Το κάτω μέρος του πίσω μέρους της φόρμας προθέρμανσης πρέπει να φέρει το όνομα της Πόλης της ΚΑΕ το οποίο πρέπει να έχει ύψος 6 έως 8 εκ. το πολύ.

Διαδικασία έγκρισης Εμφανίσεων

- 1. Οι ΚΑΕ που συμμετέχουν στο Πρωτάθλημα Α1 Εθνικής Κατηγορίας πρέπει υποχρεωτικά να τηρήσουν όλες τις προϋποθέσεις σχετικά με τις εμφανίσεις όπως αυτές ορίζονται στις οικείες διατάξεις των εν ισχύ Κανονισμών.
- 2. Η Διοργανώτρια αρχή είναι αρμόδια για την τελική έγκριση της εμφάνισης την οποία θα χρησιμοποιήσει η κάθε ΚΑΕ στους αγώνες του Πρωταθλήματος σύμφωνα με τις οικείες διατάξεις των εν ισχύ Κανονισμών.
- 3. Ένα σχέδιο του πλήρους σετ εμφανίσεων (ανοιχτόχρωμης και σκουρόχρωμης), της φανέλλας προθέρμανσης (warm-up) και της φόρμας προθέρμανσης (track suit) υποβάλλονται από τις ΚΑΕ στον ΕΣΑΚΕ για έγκριση, πριν προχωρήσουν στην παραγωγή τους, έως την 10-10-2014. Εντός τριών (3) ημερών από την υποβολή τους θα κοινοποιείται εγγράφως η απόφαση της Διοργανώτριας αρχής με την οποία θα εγκρίνονται οι άνω εμφανίσεις ή θα απορρίπτονται με παράλληλη ενημέρωση για τυχόν τροποποιήσεις που πρέπει να πραγματοποιηθούν προκειμένου να εγκριθεί η εκάστοτε εμφάνιση για την τρέχουσα αγωνιστική περίοδο.
- 4. Πιεραιτέρω οι ΚΑΕ υποχρεούνται να παραδώσουν στον ΕΣΑΚΕ για το αρχείο του την τελική μορφή της εμφάνισής τους (ανοιχτόχρωμης και σκουρόχρωμης) μέχρι το τέλος της κανονικής περιόδου, καθώς και μετά από κάθε τροποποίησή της.

Άλλες Ενδυμασίες και εξοπλισμός

Όλος ο εξοπλισμός που χρησιμοποιείται από τους αθλητές, θα πρέπει να είναι κατάλληλος για το παιχνίδι. Κάθε εξοπλισμός ο οποίος είναι σχεδιασμένος να αυξάνει το ύψος ή την έκταση του αθλητού ή με οποιοδήποτε άλλο τρόπο να του δώσει ένα αθέμιτο πλεονέκτημα, δεν επιτρέπεται.

Οι παίκτες δεν θα πρέπει να φοράνε εξοπλισμό (αντικείμενα) που μπορεί να προκαλέσουν τραυματισμό σε άλλους παίκτες.

Δεν επιτρέπονται:

- ♦ Προστατευτικά δακτύλων, χεριού, καρπού, αγκώνος ή πήχειας, νάρθηκες ή υποστηρικτικά κατασκευασμένα από δέρμα, πλαστικό, ελαστικό (μαλακό) πλαστικό, μέταλλο ή οποιοδήποτε άλλο σκληρό υλικό, ακόμη και αν αυτό είναι καλυμμένο με μαλακή επένδυση.
- ♦ Αντικείμενα που θα μπορούσαν να κόψουν ή να προκαλέσουν εκδορές (τα νύχια θα πρέπει να είναι κομμένα κοντά).
- ♦ Κάλυμμα κεφαλιού, εξάρτημα μαλλιών και κοσμήματα.

Οι ακόλουθες ενδυμασίες και εξοπλισμός επιτρέπονται:

- α) Προστατευτικός εξοπλισμός ώμων, βραχίονα, μηρού ή κάτω μέρους του ποδιού εάν το υλικό είναι επαρκώς δεμένο.

- β) Ελαστικά μανίκια του ίδιου κυρίου χρώματος με αυτό της εμφάνισης.
- γ) Ελαστικές κάλτσες του ίδιου κυρίως χρώματος με αυτό του σορτς. Εάν πρόκειται για το άνω τμήμα του ποδιού, αυτό πρέπει να τελειώνει πάνω από το γόνατο, εάν πρόκειται για το κάτω τμήμα του ποδιού, αυτό πρέπει να τελειώνει κάτω από το γόνατο.
- δ) Υποστηρικτικά γονάτου, εάν είναι κατάλληλα καλυμμένα.
- ε) Προστατευτικό για μία τραυματισμένη μύτη ακόμη και εάν είναι από σκληρό υλικό.
- στ) Άχρωμες διαφανείς προστατευτικές θήκες δοντιών
- ζ) Γυαλιά, εάν δεν δημιουργούν κίνδυνο σε άλλους αθλητές.
- η) Κορδέλες κεφαλιού, μεγίστου πλάτους 5 εκ, κατασκευασμένες από λείο, μονόχρωμο ύφασμα, από εύκαμπτο ελαστικό πλαστικό ή λάστιχο.
- θ) Άχρωμες διαφανείς ταινίες για τους βραχίονες, τους ώμους, τα πόδια κλπ.

Καμία ενδυμασία ή άλλος εξοπλισμός διαφορετικός των οριζόμενων στην προηγούμενη παράγραφο δεν μπορεί να χρησιμοποιηθεί στους αγώνες εκτός εάν υπάρχει ιατρική συνταγή η οποία θα δίδεται από τους ιατρούς της ομάδας. Η ανάγκη χρήσης των ενδυμασιών και/ ή του εξοπλισμού με ιατρική συνταγή πρέπει να κοινοποιείται στον ΕΣΑΚΕ από τους γιατρούς της ομάδας εντός 48 ωρών πριν την διεξαγωγή του αγώνα.

Οι εξουσιοδοτημένες ενδυμασίες και/ή εξοπλισμός όταν είναι αναγκαίοι, πρέπει να έχουν το ίδιο χρώμα με την υπόλοιπη εμφάνιση και πρέπει να είναι ίδια για όλους τους παίκτες της ομάδας. Σε καμία περίπτωση δεν μπορεί να φέρουν διαφήμιση ή λογότυπο διαφορετικό από εκείνο του κατασκευαστή, της ομάδας ή του Πρωταθλήματος.

Καμία διαφήμιση στις αθλητικές ενδυμασίες δεν θα επιτρέπεται εκτός από εκείνες που ρητώς επιτρέπονται στο παρόν κεφάλαιο.

Λοιπές ενδυμασίες - Ενδυμασίες Μελών Γραμματείας και Στατιστικής Υπηρεσίας

Σε όλους τους αγώνες του Πρωταθλήματος τα μέλη της Γραμματείας και της Στατιστικής Υπηρεσίας θα φορούν ένα μπλουζάκι πόλο ενιαίου χρώματος.

Τα μέλη της Γραμματείας και της Στατιστικής Υπηρεσίας θα φορούν μαύρα παντελόνια και μαύρα παπούτσια.

Άρθρο 50ο

ΔΙΑΦΗΜΙΣΤΙΚΗ ΠΡΟΒΟΛΗ ΣΤΙΣ ΕΜΦΑΝΙΣΕΙΣ ΤΩΝ ΑΘΛΗΤΩΝ

Η διαφημιστική προβολή στις εμφανίσεις των αθλητών που μετέχουν αγώνες του Πρωταθλήματος αρμοδιότητας του Ε.Σ.Α.Κ.Ε διέπεται από τους ακόλουθους κανόνες και περιορισμούς τους οποίους όλες οι ΚΑΕ που μετέχουν σε αυτό υποχρεούνται να τηρούν, όπως αυτοί τυχόν τροποποιηθούν κατά τις ισχύουσες διατάξεις καθώς και από τους κανόνες και περιορισμούς που αναφέρονται στην Ειδική Προκήρυξη Πρωταθλήματος, άλλως θα τους επιβάλλονται οι κυρώσεις που προβλέπονται από τις σχετικές διατάξεις του Ειδικού Πειθαρχικού Κανονισμού του Ε.Σ.Α.Κ.Ε.

Επιτρέπεται η προβολή φυσικών ή νομικών προσώπων των προϊόντων και των υπηρεσιών τους δια της αποτυπώσεως του σήματος ή λογότυπου τους στις εμφανίσεις και φόρμες των αθλητών των ομάδων των ΚΑΕ που μετέχουν στα Πρωταθλήματα αρμοδιότητας του Ε.Σ.Α.Κ.Ε, υπό τους ακόλουθους περιορισμούς:

α) Το λογότυπο ή σήμα κλπ. του ή των διαφημιζομένων θα αποτυπωθεί στις εμφανίσεις και φόρμες των αθλητών κάθε ομάδας. Ειδικά για την αποτύπωσή του στις φανέλες και στα σορτς θα ισχύσουν τα διαλαμβανόμενα στην διάταξη του άρθρου 49 του παρόντος Κανονισμού.

β) Απαγορεύεται η καθ' οιονδήποτε τρόπο προβολή μέσω των άνω εμφανίσεων προϊόντων καπνού, αλκοολούχων ποτών πλην οίνου και ζυθού καθώς και φαρμακευτικών σκευασμάτων τα οποία συμπεριλαμβάνονται στον υπό της Διεθνούς Ολυμπιακής Επιτροπής (Δ.Ο.Ε-WADA) εκάστοτε εκδιδόμενο κατάλογο ουσιών η λήψη των οποίων απαγορεύεται από αθλητές. Απαγορεύεται επίσης η διαφήμιση έμμεση ή άμεση προϊόντων που είναι αντίθετα με το αθλητικό ιδεώδες. Απαγορεύονται επίσης τα συνθήματα πολιτικού, θρησκευτικού, ή φυλετικού περιεχομένου καθώς και οτιδήποτε άλλο μπορεί να προκαλέσει ή να προσβάλει το δημόσιο αίσθημα. Τέλος απαγορεύεται η άμεση ή έμμεση διαφήμιση εταιρείας που χωρίς δικαίωμα διεξάγει στοίχημα για την έκβαση ιπποδρομικών, ή ατομικών παιχνιδιών, ή αθλημάτων, προκαθορισμένης ή μη απόδοσης (Ν. 2433/96 άρθρο 2.).

γ) Οι ΚΑΕ που έχουν καταρτίσει δυνάμει αδειών του άρθρου 84 ν. 2725/1999 συμβάσεις παραχώρησης των δικαιωμάτων τηλεοπτικής μετάδοσης των εντός έδρας αγώνων τους με την FORTHNET MEDIA HOLDINGS, απαγορεύεται να καταρτίζουν συμφωνίες με Χορηγούς/Υποστηρικτές

Ι) Ανταγωνιστές της FMH, ήτοι πρόσωπα (φυσικά ή νομικά), που δραστηριοποιούνται στον τομέα της τηλεόρασης (ελεύθερης ή/και συνδρομητικής, ανεξαρτήτως του τρόπου και του μέσου μετάδοσης).

Η απαγόρευση αυτή καλύπτει και καταλαμβάνει καθετί που σχετίζεται με το Πρωτάθλημα, τις ΚΑΕ και τον ΕΣΑΚΕ, ήτοι κανένα πρόσωπο σχετιζόμενο με οποιονδήποτε τρόπο με την τηλεόραση (ελεύθερη ή/και συνδρομητική, ανεξαρτήτως του τρόπου και του μέσου μετάδοσης) δεν θα επιτρέπεται να αποτελεί Χορηγό Ομάδας και να προβάλλεται με οποιονδήποτε τρόπο στις δραστηριότητές τους, στο γήπεδό τους, στις εμφανίσεις τους, στο όνομα/διακριτικό τίτλο τους κλπ.

ΙΙ) Ανταγωνιστές της μητρικής εταιρείας της FMH, ήτοι της Forthnet A.E., εταιρείας παροχής τηλεπικοινωνιακών και ευρυζωνικών υπηρεσιών (Internet), με το ακόλουθο, ωστόσο, περιορισμένο περιεχόμενο:

Η εν λόγω απαγόρευση σημαίνει ότι οι ΚΑΕ δεν θα δύνανται να καταρτίσουν συμφωνία με οποιοδήποτε πρόσωπο, το οποίο παρέχει μεταξύ άλλων, τηλεπικοινωνιακές υπηρεσίες (π.χ. σταθερή και κινητή τηλεφωνία) και υπηρεσίες διαδικτύου (Internet), οι οποίες (συμφωνίες) θα έχουν ως αντικείμενο είτε την προσθήκη διακριτικού γνωρίσματος του ως άνω προσώπου, επιτελούντος ονομαστική λειτουργία (επωνυμία/σήμα κ.λ.π.), στην επωνυμία της ΚΑΕ ή του ΕΣΑΚΕ, είτε την προβολή του ονόματος/επωνυμίας/διακριτικού τίτλου/λογότυπου/σήματος των προϊόντων ή/και των υπηρεσιών των ως άνω προσώπων σε οποιοδήποτε σημείο των εμφανίσεων των αθλητών των αγωνιζομένων ΚΑΕ

**ΘΕΜΑΤΑ ΔΙΑΦΗΜΙΣΤΙΚΗΣ ΠΡΟΒΟΛΗΣ - ΧΟΡΗΓΙΑ ΠΡΩΤΑΘΛΗΜΑΤΟΣ- ΛΟΓΟΤΥΠΑ ΠΡΩΤΑΘΛΗΜΑΤΟΣ -
ΙΣΤΟΣΕΛΙΔΑ ΚΑΕ - SOCIAL MEDIA - ΕΚΕ**

Οι ΚΑΕ που έχουν καταρτίσει δυνάμει αδειών του άρθρου 84 ν. 2725/1999 συμβάσεις παραχώρησης των δικαιωμάτων τηλεοπτικής μετάδοσης των εντός έδρας αγώνων τους με την FORTHNET MEDIA HOLDINGS, απαγορεύεται να καταρτίζουν συμφωνίες με Χορηγούς/Υποστηρικτές:

Α) Ανταγωνιστές της FMH, ήτοι πρόσωπα (φυσικά ή νομικά), που δραστηριοποιούνται στον τομέα της τηλεόρασης (ελεύθερης ή/και συνδρομητικής, ανεξαρτήτως του τρόπου και του μέσου μετάδοσης).

Η απαγόρευση αυτή καλύπτει και καταλαμβάνει καθετί που σχετίζεται με το Πρωτάθλημα, τις ΚΑΕ και τον ΕΣΑΚΕ, ήτοι κανένα πρόσωπο σχετιζόμενο με οποιονδήποτε τρόπο με την τηλεόραση (ελεύθερη ή/και συνδρομητική, ανεξαρτήτως του τρόπου και του μέσου μετάδοσης) δεν θα επιτρέπεται να αποτελεί Χορηγό Ομάδας και να προβάλλεται με οποιονδήποτε τρόπο στις δραστηριότητές τους, στο γήπεδό τους, στις εμφανίσεις τους, στο όνομα/διακριτικό τίτλο τους κλπ.

Β) Ανταγωνιστές της μητρικής εταιρείας της FMH, ήτοι της Forthnet Α.Ε., εταιρείας παροχής τηλεπικοινωνιακών και ευρυζωνικών υπηρεσιών (Internet), με το ακόλουθο, ωστόσο, περιορισμένο περιεχόμενο:

Η εν λόγω απαγόρευση σημαίνει ότι οι ΚΑΕ δεν θα δύνανται να καταρτίσουν συμφωνία με οποιοδήποτε πρόσωπο, το οποίο παρέχει, μεταξύ άλλων, τηλεπικοινωνιακές υπηρεσίες (π.χ. σταθερή και κινητή τηλεφωνία) και υπηρεσίες διαδικτύου (Internet), οι οποίες (συμφωνίες) θα έχουν ως αντικείμενο είτε την προσθήκη διακριτικού γνωρίσματος του ως άνω προσώπου, επιτελούντος ονομαστική λειτουργία (επωνυμία/σήμα κ.λ.π.), στην επωνυμία της ΚΑΕ ή του ΕΣΑΚΕ, είτε την προβολή του ονόματος/επωνυμίας/διακριτικού τίτλου/λογότυπου/σήματος των προϊόντων ή/και των υπηρεσιών των ως άνω προσώπων σε οποιοδήποτε σημείο των εμφανίσεων των αθλητών των αγωνιζομένων ΚΑΕ .

Σχετικά με τις χορηγικές-διαφημιστικές αντιπαροχές, που αναφέρονται στο άρθρο (4) της από 9-7-2013 σύμβασης παραχώρησης χορηγικών δικαιωμάτων με την FORTHNET MEDIA HOLDINGS, οι ΚΑΕ δικαιούνται να διαθέσουν σε όποιον Χορηγό/Υποστηρικτή επιθυμούν, παράλληλα με τα παραχωρούμενα προς την FMH δικαιώματα, αντιστοίχου χαρακτήρα παροχές, για την προβολή των εν λόγω Χορηγών/Υποστηρικτών του Πρωταθλήματος και Χορηγών Ομάδων, ωστόσο η παραχώρηση των συγκεκριμένων ειδικότερων χορηγικών-διαφημιστικών αντιπαροχών (ήτοι αυτών, που δεν καταγράφονται στην αμέσως ανωτέρω παράγραφο) δεν θα επιτρέπεται να πραγματοποιείται προς πρόσωπα ανταγωνιστικά προς την FMH και τη μητρική της εταιρεία Forthnet Α.Ε.

Άρθρο 51ο

ΔΙΑΦΗΜΙΣΤΙΚΗ ΠΡΟΒΟΛΗ ΣΤΑ ΓΗΠΕΔΑ

Η διαφημιστική προβολή στα γήπεδα που διεξάγονται οι αγώνες του Πρωταθλήματος αρμοδιότητας του Ε.Σ.Α.Κ.Ε διέπεται από τους ακόλουθους κανόνες και περιορισμούς τους οποίους όλες οι ΚΑΕ που μετέχουν σε αυτό υποχρεούνται να τηρούν, όπως αυτοί τυχόν τροποποιηθούν κατά τις ισχύουσες διατάξεις καθώς και από τους κανόνες και περιορισμούς που αναφέρονται στην Ειδική Προκήρυξη Πρωταθλήματος, άλλως θα τους επιβάλλονται οι κυρώσεις που προβλέπονται από τις σχετικές διατάξεις του Ειδικού Πειθαρχικού Κανονισμού του Ε.Σ.Α.Κ.Ε.

1. **Απαγορεύεται** η διαφημιστική εκμετάλλευση του αγωνιστικού χώρου ο οποίος οριοθετείται μεταξύ τελικών και πλαγίων γραμμών του γηπέδου όπως αυτές ορίζονται στους Κανονισμούς Παιδιάς του αθλήματος. Της απαγορεύσεως αυτής εξαιρούνται :

α. Ο κεντρικός κύκλος του αγωνιστικού χώρου (σέντρα), το δικαίωμα χρήσης και διαφημιστικής εκμετάλλευσης του οποίου οι ΚΑΕ παραχωρούν στον ΕΣΑΚΕ σύμφωνα με το άρθρο 55 του παρόντος. Επίσης εξαιρούνται οι κύκλοι των ελεύθερων βολών, υπό τους όρους της Ειδικής προκήρυξης του πρωταθλήματος. Η διαφήμιση πρέπει να είναι η ίδια και στους δύο κύκλους των ελεύθερων βολών. Σε κάθε δε περίπτωση η κεντρική γραμμή και οι γραμμές των ελεύθερων βολών θα πρέπει να είναι απόλυτα ευδιάκριτες.

β. Η διαφημιστική προβολή με χρήση συστήματος LED/LCD ή ADD TIME (rolling).

2. **Επιτρέπεται** η διαφημιστική εκμετάλλευση του αγωνιστικού χώρου για την τοποθέτηση επιδαπέδιων διαφημίσεων, υπό τους όρους της Ειδικής Προκήρυξης του Πρωταθλήματος και του συνημμένου σε αυτή και στον παρόντα κανονισμό σχεδιαγράμματος.

3. Στον ΕΣΑΚΕ ανήκει το δικαίωμα της διαφημιστικής χρήσης και εκμετάλλευσης μίας (1) επιδαπέδιας αυτοκόλλητης διαφημιστικής επιγραφής διαστάσεως 5m X 1m (floor graphics) στο κέντρο του τηλεοπτικού «Τ» με τρόπο ώστε να προβάλλεται κατά την τηλεοπτική μετάδοση του αγώνα ο χορηγός/υποστηρικτής του Πρωταθλήματος και σύμφωνα με το συνημμένο στο παρόν σχεδιάγραμμα στα γήπεδα που διαθέτουν σύστημα led ή add time σύμφωνα με το σχεδιάγραμμα της Προκήρυξης. Στα γήπεδα με σταθερές πινακίδες, στο ανωτέρω αυτοκόλλητο πρέπει να αναγράφεται η πόλη- έδρα της γηπεδούχου ΚΑΕ.

4. Στον ΕΣΑΚΕ ανήκει το δικαίωμα της διαφημιστικής χρήσης και εκμετάλλευσης δύο (2) εκ των τεσσάρων (4) επιδαπέδιων αυτοκόλλητων διαφημιστικών επιγραφών διαστάσεων 4m X 1m κατ' ανώτατο όριο (floor graphics) στα γήπεδα που διεξάγονται οι εντός έδρας αγώνες της ομάδας της σε συγκεκριμένο σημείο όπως αυτό εμφανίζεται στο συνημμένο στο παρόν σχεδιάγραμμα, εις τρόπον που αυτές να γίνονται εμφανείς στους τηλεθεατές κατά την τηλεοπτική κάλυψη των αγώνων καθώς και στους θεατές αυτών για την προβολή των χορηγών/υποστηρικτών του Πρωταθλήματος.

5. Στον ΕΣΑΚΕ ανήκει το δικαίωμα διαφημιστικής χρήσης και εκμετάλλευσης δύο (2) επιδαπέδιων αυτοκόλλητων διαφημιστικών επιγραφών διαστάσεων 4m X 1m (floor graphics) στα γήπεδα που διεξάγονται οι εντός έδρας αγώνες της ομάδας της τα οποία θα ευρισκονται περιμετρικά του αγωνιστικού χώρου στο τηλεοπτικό «Τ» σε τρόπο ώστε να προβάλλονται κατά την τηλεοπτική μετάδοση του αγώνα για τον χορηγό/υποστηρικτές του Πρωταθλήματος και σύμφωνα με το συνημμένο στο παρόν σχεδιάγραμμα.

6. Στον Χορηγό του Πρωταθλήματος παραχωρείται το δικαίωμα της διαφημιστικής χρήσης και εκμετάλλευσης δύο (2) επιδαπέδιων αυτοκόλλητων διαφημιστικών επιγραφών διαστάσεων 3m X 1m (floor graphics) στα γήπεδα που διεξάγονται οι εντός έδρας αγώνες της ομάδας της, τα οποία θα ευρισκονται εντός του αγωνιστικού χώρου παράλληλα με τις κάθετες γραμμές που περιβάλλουν την ρακέτα σύμφωνα με το σχεδιάγραμμα της Ειδικής Προκήρυξης

7. Στον ΕΣΑΚΕ ανήκει το δικαίωμα διαφημιστικής χρήσης και εκμετάλλευσης του εμπρός μέρους του Τραπεζιού της Γραμματείας για την προβολή του σήματος/ λογότυπου του Χορηγού / Υποστηρικτών του Πρωταθλήματος αρμοδιότητάς του.

8. Στον ΕΣΑΚΕ επίσης ανήκει το δικαίωμα διαφημιστικής χρήσης και εκμετάλλευσης δύο (2) συγκεκριμένων και ορατών κατά την τηλεοπτική μετάδοση των αγώνων πινακίδων οι οποίες θα ευρίσκονται στον ειδικά οριοθετημένο χώρο για την ανάρτηση και τοποθέτηση διαφημιστικών πινακίδων και δη περιμετρικά του αγωνιστικού χώρου σε σχήμα «Τ» σε τρόπο ώστε να προβάλλονται κατά την τηλεοπτική μετάδοση του αγώνα, για την προβολή του χορηγού/υποστηρικτών του Πρωταθλήματος.

9. Για την προβολή του Χορηγού του Πρωταθλήματος παραχωρείται δικαίωμα διαφημιστικής χρήσης και εκμετάλλευσης τεσσάρων (4) συγκεκριμένων και ορατών κατά την τηλεοπτική μετάδοση των αγώνων πινακίδων οι οποίες θα ευρίσκονται στον ειδικά οριοθετημένο χώρο για την ανάρτηση και τοποθέτηση διαφημιστικών πινακίδων και δη περιμετρικά του αγωνιστικού χώρου σε σχήμα «Τ» σε τρόπο ώστε να προβάλλονται κατά την τηλεοπτική μετάδοση του αγώνα, σε περίπτωση απουσίας πινακίδων LED ή ADD TIME.

10. Στον ΕΣΑΚΕ ανήκει το δικαίωμα διαφημιστικής χρήσης και εκμετάλλευσης δύο (2) συγκεκριμένων και ορατών κατά την τηλεοπτική μετάδοση των αγώνων πινακίδων διαστάσεων 3X 1 μ στην β' σειρά

11. Για την προβολή του τηλεοπτικό σταθμό στον οποίοι παραχωρήθηκαν τα δικαιώματα τηλεοπτικής μετάδοσης των αγώνων του Πρωταθλήματος των 12 ΚΑΕ μελών του ΕΣΑΚΕ (FORTHNET MEDIA HOLDINGS) παραχωρείται το δικαίωμα διαφημιστικής χρήσης και εκμετάλλευσης δύο αυτοκόλλητων δαπέδου διαστάσεων 3 X 0,80m. στο παρκέ δίπλα στις γραμμές του αγωνιστικού χώρου, μπροστά από τη βάση της κάθε μπασκέτας και δίπλα από το λογότυπο του ΕΣΑΚΕ

12. **Απαγορεύεται** η ανάρτηση ή επικόλληση διαφημιστικών μέσων στα ταμπλό (πίνακες των μπασκετών) των γηπέδων. Εξαιρούνται αυτοκόλλητα τα οποία χορηγούνται από τον ΕΣΑΚΕ Χώρος για διαφήμιση επιτρέπεται επίσης στο κάτω μέρος της βάσης της στήριξης της μπασκέτας. (γραφική παράσταση 1&2Προκήρυξης).

13 Τα υλικά και οι μέθοδοι που θα χρησιμοποιούνται για τις επιδαπέδιες διαφημίσεις θα πρέπει να είναι απολύτως κατάλληλα και να μην δημιουργούν κανένα πρόβλημα ολισθηρότητας ή αλλοίωσης του δαπέδου. Την ευθύνη εποπτείας και ελέγχου φέρει η γηπεδούχος ΚΑΕ.

14. Για λόγους που αφορούν την ενιαία αισθητική και εμφάνιση των γηπέδων, στα οποία διεξάγονται οι αγώνες αρμοδιότητας του Ε.Σ.Α.Κ.Ε, η διαφημιστική εκμετάλλευση και προβολή τρίτων μέσω αυτών θα πραγματοποιείται σύμφωνα με το παρατιθέμενο στην Ειδική Προκήρυξη σκαρίφημα / σχέδιο και στις θέσεις που προβλέπονται στο παρόν και στην Προκήρυξη του Πρωταθλήματος. Τυχόν παραβάσεις θα διαπιστώνονται από την Επιτροπή Πρωταθλήματος του Ε.Σ.Α.Κ.Ε ή άλλο υπό του Δ.Σ του Συνδέσμου ειδικά εξουσιοδοτημένο όργανο, με τις εντεύθεν προβλεπόμενες συνέπειες.

15. Οι ομάδες υποχρεούνται να διατηρούν σε καλή κατάσταση και να συντηρούν τον εξοπλισμό που τους χορηγείται από τον ΕΣΑΚΕ για τουλάχιστον τρεις αγωνιστικές περιόδους ευθυνόμενες για οποιαδήποτε βλάβη που δεν οφείλεται σε υπαιτιότητά τους. Οι ομάδες θα πρέπει να επιστρέφουν τον εξοπλισμό στα γραφεία του ΕΣΑΚΕ όταν αυτό τους ζητηθεί.

Εάν μια ΚΑΕ χάσει το δικαίωμα συμμετοχής στο Πρωτάθλημα που διοργανώνει ΕΣΑΚΕ για την επόμενη αγωνιστική περίοδο, είτε θα επιστρέψει τον Εξοπλισμό στα γραφεία του ΕΣΑΚΕ ή θα τον παραδώσει στην ΚΑΕ που θα της υποδείξει ο ΕΣΑΚΕ κατόπιν σχετικής συνεννόησης.

Εάν μια ομάδα δεν επιστρέψει τον εξοπλισμό ή τον επιστρέψει κατεστραμμένο, ευθύνεται για την αποκατάσταση κάθε σχετικής ζημίας του ΕΣΑΚΕ.

Άρθρο 52ο

ΔΙΑΦΗΜΙΣΤΙΚΗ ΠΡΟΒΟΛΗ ΕΚΤΟΣ ΑΓΩΝΙΣΤΙΚΟΥ ΧΩΡΟΥ

Η διαφημιστική προβολή στα γήπεδα που διεξάγονται οι αγώνες του Πρωταθλήματος αρμοδιότητας του Ε.Σ.Α.Κ.Ε εκτός του αγωνιστικού χώρου διέπεται από τους ακόλουθους κανόνες και περιορισμούς τους οποίους όλες οι ΚΑΕ που μετέχουν σε αυτό υποχρεούνται να τηρούν, όπως αυτοί τυχόν τροποποιηθούν κατά τις ισχύουσες διατάξεις καθώς και από τους κανόνες και περιορισμούς που αναφέρονται στην Ειδική Προκήρυξη Πρωταθλήματος, άλλως θα τους επιβάλλονται οι κυρώσεις που προβλέπονται από τις σχετικές διατάξεις του Ειδικού Πειθαρχικού Κανονισμού του Ε.Σ.Α.Κ.Ε.

Στον ΕΣΑΚΕ ανήκει το δικαίωμα της διαφημιστικής χρήσης και εκμετάλλευσης δύο (2) επιδαπέδιων αυτοκόλλητων δίπλα στις γραμμές του αγωνιστικού χώρου στην τηλεοπτική ευθεία, στις γωνίες μπροστά από τους πάγκους των ομάδων διαστάσεων 3 μ x 1 μ, όπως αυτό εμφανίζεται στο σχεδιάγραμμα της Ειδικής Προκήρυξης Πρωταθλήματος

Για την προβολή του λογότυπου της εταιρείας της επίσημης μπάλλας Πρωταθλήματος (SPALDING) παραχωρείται το δικαίωμα εκμετάλλευσης ενός αυτοκόλλητου δαπέδου διαστάσεων 3M X 1M δίπλα στις γραμμές του αγωνιστικού χώρου μη ορατό κατά την τηλεοπτική μετάδοση των αγώνων

α) Σε όλα γήπεδα, στα οποία αγωνίζονται ΚΑΕ Α1 Εθνικής Κατηγορίας, υπάρχει εγκατάσταση συστήματος LED/ LCD ή Rolling (κυλιόμενες) στους αγωνιστικούς τους χώρους για όλους τους αγώνες Πρωταθλήματος, το σύστημα αυτό (LED/ LCD ή Rolling - κυλιόμενες) θα βρίσκεται εγκατεστημένο καθ' όλο το μήκος της κάλυψης των τηλεοπτικών καμερών, το οποίο περιλαμβάνει το σύνολο της πλαϊνής γραμμής (αφήνοντας μόνον τον απαραίτητο χώρο ώστε να υπάρχει πρόσβαση στους πάγκους των ομάδων) και το επάνω μέρος των τελικών γραμμών, (βλ. σκαρίφημα Ειδικής Προκήρυξης Πρωταθλήματος). Επίσης είναι υποχρεωτικό όλα τα πάνελ των συστημάτων LED/ LCD ή Rolling να προβάλλουν ταυτόχρονα την ίδια εικόνα.

Το Σύστημα LED/ LCD είναι υποχρεωτικό σε όλο το εύρος κάλυψης των καμερών σε όλους τους τηλεοπτικά μεταδιδόμενους αγώνες. Κανένα άλλο είδος διαφημιστικής πλατφόρμας δεν θα επιτρέπεται στο χώρο αυτό κατά τους τηλεοπτικά μεταδιδόμενους αγώνες. Όλα τα LED/ LCD πρέπει να είναι εμφανή. Για τον λόγο αυτό οι cheerleaders, οι mascot, οι φωτορεπόρτερ/φωτοειδησεογράφοι ή οτιδήποτε άλλο ενδεχομένως εμποδίζει την οπτική επαφή με τα LED/ LCD δεν θα ευρίσκονται μπροστά από αυτά.

Όλα τα LED/ LCD θα πρέπει να είναι ορατά με ύψος 80 εκ. έως 90 εκ. Οι πινακίδες των LED/ LCD θα τοποθετούνται γύρω από τον αγωνιστικό χώρο, απέναντι από την κύρια κάμερα, καλύπτοντας τη γραμμή του γηπέδου και το μέρος των γραμμών πλησίον των πάγκων σε σχήμα U. Οι πινακίδες διανέμονται ως εξής:

- Στις τελικές γραμμές, ένα ελάχιστο 6 μ. Θα καλύπτει κάθε πλευρά

- Στην πλάγια γραμμή ένα ελάχιστο 26 μ. θα καλύπτει (6μ. έως 7μ. σε κάθε πλευρά, 12μ. έως 14μ. στο κέντρο)
- Η περιοχή που θα παραμένει ανοικτή προσβάσιμη σε κάθε ομάδα θα έχει κατά μέγιστο 3 μέτρων σε πλάτος
- Κανένα κενό διάστημα δεν θα υπάρχει μεταξύ των πινακίδων της πλευρικής και της τελικής γραμμής.

β) Όλοι οι τύποι των διαφημιστικών πινακίδων πρέπει να επιτρέπουν εύκολη πρόσβαση στον αγωνιστικό χώρο και να εγγυώνται την ασφάλεια όλων των προσώπων που συμμετέχουν στον αγώνα. Όλες οι πινακίδες πρέπει να προστατεύονται επαρκώς με κάλυμμα από υλικό που απορροφά τη δύναμη της σύγκρουσης προκειμένου να εξασφαλίζεται η ασφάλεια όλων των προσώπων.

γ) Κατά τη διάρκεια όλης της αγωνιστικής περιόδου όλες οι ΚΑΕ οι οποίες διαθέτουν σύστημα LED/ LCD ή Rolling πρέπει να διαθέτουν:

- ❖ Α. Εννέα (9) λεπτά για την προβολή του λογότυπου του Χορηγού ή Δημιουργικού Θέματος επιλογής του.
- ❖ Β. Δύο (2) λεπτά «καθαρού» αγωνιστικό χρόνο, και δύο (2) λεπτά σε τυχαία σειρά για την προβολή του τηλεοπτικού σταθμού στον οποίον εκχωρήθηκαν τα δικαιώματα τηλεοπτικής μετάδοσης των αγώνων Πρωταθλήματος ήτοι της FORTHNET MEDIA HOLDINGS ή εταιρειών συνδεδεμένων με αυτήν εταιρειών.
- ❖ Γ. Τρία (3) λεπτά για την προβολή του λογότυπου της εταιρείας στην οποία παραχωρήθηκε το αποκλειστικό δικαίωμα προμήθειας της μπάλλας του Πρωταθλήματος (SPALDING).
- ❖ Δ. Δύο (2) τρίλεπτα (γυρίσματα) για την προβολή χορηγών του ΕΣΑΚΕ.
- ❖ Ο ΕΣΑΚΕ θα διαθέσει σε όλες τις ΚΑΕ το επίσημο βίντεο LED/ LCD της διοργανώτριας αρχής διάρκειας έως 30 δευτερολέπτων το οποίο θα πρέπει να προβάλλεται πριν την έναρξη κάθε περιόδου. Το διαφημιστικό αυτό μήνυμα δεν θα μετράται ως μέρος του ανωτέρω περιγραφόμενου χρόνου.

Αναφορά Χρόνου Έκθεσης στα LED / LCD (Led report)

Εντός 48 ωρών μετά από κάθε αγώνα, η γηπεδούχος ΚΑΕ πρέπει να υποβάλει στον ΕΣΑΚΕ λεπτομερή αναφορά στην οποία να καταγράφεται ο χρόνος έκθεσης κάθε λογότυπου του ΕΣΑΚΕ ή του/των χορηγών της οι οποίοι εμφανίστηκαν στα LED/ LCD. Η αναφορά αυτή πρέπει να περιλαμβάνει λεπτομερείς πληροφορίες ανά περίοδο αναφορικά με κάθε αγώνα.

δ) Η ΚΑΕ διαχειρίζεται τη διαφήμιση στους πάγκους (μαξιλάρια, προστατευτικό γυαλί κλπ) η οποία δεν πρέπει να εμποδίζει την παρακολούθηση του αγώνα από τις κερκίδες και την τηλεόραση εκτός από μια σειρά διαφήμισης που τοποθετείται στο προστατευτικό του πάγκου για τον Κύριο Χορηγό του ΕΣΑΚΕ (σχετ. γραφική παράσταση).

ε) Η διαφήμιση από την ΚΑΕ επίσης επιτρέπεται και εκτός του χώρου κάλυψης από τις τηλεοπτικές κάμερες και σε οθόνη ή γιγαντοοθόνη εγκατεστημένη μακριά από τον αγωνιστικό χώρο. Εάν η διαφήμιση είναι και ακουστική μπορεί να προβάλλεται μόνο στα διαλείμματα ανάπαυσης μεταξύ των περιόδων ή το ημίχρονο.

στ) Οι ΚΑΕ υποχρεούνται να παραχωρήσουν στον ΕΣΑΚΕ χώρο εντός του γηπέδου ή και περιμετρικά αυτού για άμεσες ενέργειες μάρκετινγκ, προωθητικές ενέργειες, διανομή δειγμάτων για την προώθηση του αθλήματος.

Προβολή σποτ ΕΣΑΚΕ και προβολή σποτ χορηγού ΕΣΑΚΕ

Οι ΚΑΕ υποχρεούνται να προβάλλουν το επίσημο σποτ του ΕΣΑΚΕ για την προώθηση του Πρωταθλήματος καθώς και το σποτ προβολής του Χορηγών/ Υποστηρικτών του Συνδέσμου στις γιγαντοοθόνες (matrix/video wall/video screens) των γηπέδων τους, τουλάχιστον μια φορά κατά τη διάρκεια του ημιχρόνου των αγώνων που διεξάγονται στην έδρα τους και όποτε άλλοτε το κρίνουν σκόπιμο. Το διαφημιστικό σποτ θα αποσταλεί από τον ΕΣΑΚΕ σε όλες τις ΚΑΕ/ μέλη του.

Αναπαραγωγή ηχητικού διαφημιστικού σποτ ΕΣΑΚΕ και χορηγού ΕΣΑΚΕ

Οι ΚΑΕ υποχρεούνται να αναπαραγάγουν το επίσημο ηχητικό διαφημιστικό σποτ του ΕΣΑΚΕ και του Χορηγού του Συνδέσμου από τις ηχητικές εγκαταστάσεις των γηπέδων τους, σύμφωνα με τις σχετικές διατάξεις της Ειδικής Προκήρυξης Πρωταθλήματος

Άρθρο 53ο

ΔΙΑΦΗΜΙΣΤΙΚΗ ΠΡΟΒΟΛΗ ΣΤΟΝ ΤΕΧΝΙΚΟ ΕΞΟΠΛΙΣΜΟ

Η διαφημιστική προβολή στα γήπεδα που διεξάγονται οι αγώνες του Πρωταθλήματος αρμοδιότητας του Ε.Σ.Α.Κ.Ε και ειδικότερα στον τεχνικό εξοπλισμό των άνω γηπέδων διέπεται από τους ακόλουθους κανόνες και περιορισμούς τους οποίους όλες οι ΚΑΕ που μετέχουν σε αυτό υποχρεούνται να τηρούν, όπως αυτοί τυχόν τροποποιηθούν κατά τις ισχύουσες διατάξεις καθώς και από τους κανόνες και περιορισμούς που αναφέρονται στην Ειδική Προκήρυξη Πρωταθλήματος, άλλως θα τους επιβάλλονται οι κυρώσεις που προβλέπονται από τις σχετικές διατάξεις του Ειδικού Πειθαρχικού Κανονισμού του Ε.Σ.Α.Κ.Ε.

Μόνον η διαφήμιση που ειδικώς αναφέρεται στο παρόν άρθρο θα επιτρέπεται στις μπασκέτες, τα ταμπλό και τα στηρίγματα των ταμπλό. Ο ΕΣΑΚΕ θα παράσχει τα σχετικά λογότυπα / επιγραφές στις ΚΑΕ οι οποίες υποχρεούνται για την τοποθέτησή τους (βλ. Γραφικές Παραστάσεις 1 και 2).

α) Στην κάτω δεξιά γωνία κάθε ταμπλό θα πρέπει να βρίσκεται γραφικό σχέδιο το οποίο θα χορηγηθεί από τον ΕΣΑΚΕ και θα φέρει το λογότυπο του Συνδέσμου και της ιστοσελίδας του με μέγιστο μέγεθος 25 (ύψος) X 15 (πλάτος). Θα είναι διπλής όψεως για να τοποθετηθεί και στην πίσω πλευρά του ταμπλό

β) Μία επιγραφή του λογότυπου του ΕΣΑΚΕ και της ιστοσελίδας του μεγέθους 4 x13εκ. πρέπει να υπάρχει στο άνω άκρο κάθε στηρίγματος της στεφάνης που ενώνει τη στεφάνη με το ταμπλό σε θέση κατάλληλη για κάλυψη τηλεοπτικής κάμερας «Slam Cam»

Μόνο το όνομα, το λογότυπο ή το σήμα του κατασκευαστή επιτρέπεται στο στήριγμα του ταμπλώ και το οποίο θα έχει μέγιστο μέγεθος 250 cm² (μόνο ένα όνομα, λογότυπο ή σήμα σε κάθε στήριγμα).

γ) Δύο (2) διαφημίσεις επιτρέπονται στο μπροστινό μέρος του καλύμματος του στηρίγματος του ταμπλώ (βάση μπασκέτας). Ο επάνω διαφημιστικός χώρος και των δύο μπασκετών παραχωρείται στον ΕΣΑΚΕ. Η ΚΑΕ έχει το δικαίωμα χρήσης του κάτω διαφημιστικού χώρου με την προϋπόθεση ότι θα γίνεται η ίδια διαφημιστική προβολή και στις δύο μπασκέτες.

δ) Σε όλες τις επιφάνειες του box αλλαγών που βρίσκεται στην γραμματεία και χρησιμοποιείται κατά την διαδικασία αλλαγής αθλητών την ώρα του αγώνα θα τοποθετείται το λογότυπο του Συνδέσμου

Σε περίπτωση μη εφαρμογής των ανωτέρω θα επιβάλλονται οι προβλεπόμενες από τον Ειδικό Πειθαρχικό Κανονισμό του ΕΣΑΚΕ αντίστοιχες κυρώσεις.

Άρθρο 54ο

ΓΝΩΣΤΟΠΟΙΗΣΗ ΧΟΡΗΓΩΝ

Όλες οι ΚΑΕ πρέπει να αποστέλλουν στον ΕΣΑΚΕ λεπτομερή, πλήρη και ακριβή κατάλογο όλων των χορηγών της ομάδας, το αργότερο 8 ημέρες πριν την έναρξη του Πρωταθλήματος καθώς και όποτε αυτός τροποποιείται που θα περιλαμβάνει:

- α) Επωνυμία χορηγού
- β) Λογότυπο Χορηγού
- γ) Επωνυμία της μητρικής εταιρείας του χορηγού.
- δ) Διάρκεια της σύμβασης, περιλαμβανομένης της ημερομηνίας λήξεως.
- ε) Ανταλλασσόμενες υπηρεσίες
- στ) Ρήτρες αποκλειστικότητας εφόσον υπάρχουν.

Άρθρο 55ο

ΧΟΡΗΓΙΑ ΠΡΩΤΑΘΛΗΜΑΤΟΣ

Στην αποκλειστική αρμοδιότητα του ΕΣΑΚΕ ανήκει η εξεύρεση οικονομικών υποστηρικτών ή χορηγών του πρωταθλήματος αρμοδιότητάς του και η παροχή σε αυτούς ως ανταλλάγματος του δικαιώματος προβολής τους μέσω του πρωταθλήματος με τους τρόπους και τις μεθόδους που θα συμφωνούνται εκάστοτε.

Οι ομάδες που μετέχουν στο πρωτάθλημα αναγνωρίζουν την αναγκαιότητα προσέλκυσης οικονομικών υποστηρικτών στο Πρωτάθλημα και αποδέχονται την πρόβλεψη από τον ΕΣΑΚΕ στον παρόντα κανονισμό όπως αυτός τυχόν τροποποιηθεί κατά τις ισχύουσες διατάξεις και στην Ειδική Προκήρυξη Πρωταθλήματος παροχών και δικαιωμάτων υπέρ αυτών άλλως και σε περίπτωση παράβασης των σχετικών διατάξεων θα τους επιβάλλονται οι κυρώσεις που προβλέπονται από τις σχετικές διατάξεις του Ειδικού Πειθαρχικού Κανονισμού του Ε.Σ.Α.Κ.Ε.

Συγκεκριμένα:

α) Την αναφορά της επίσημης επωνυμίας του πρωταθλήματος σε αναγγελίες, στατιστικά, trailers κλπ. που προβάλλονται πριν ή κατά την διάρκεια των αγώνων του πρωταθλήματος στα πλαίσια της τηλεοπτικής προβολής τους σύμφωνα με τους όρους της σχετικής σύμβασης μεταξύ του ΕΣΑΚΕ και των Χορηγού/ Υποστηρικτών του, οι οποίοι θα γνωστοποιηθούν σε όλες τις ΚΑΕ.

β) Την υποχρέωση να εξασφαλίσουν ραδιοφωνικό και τηλεοπτικό Διαφημιστικό Χρόνο με την κατώτερη τιμή του επίσημου τιμοκαταλόγου που έχει κατατεθεί στην ΔΟΥ για τον χορηγό/υποστηρικτές, από τον τηλεοπτικό σταθμό στον οποίο έχουν παραχωρηθεί τα δικαιώματα τηλεοπτικής μετάδοσης των αγώνων κάθε ΚΑΕ.

γ) Την υποχρέωση να εξασφαλίσουν ραδιοφωνικό και Τηλεοπτικό Διαφημιστικό Χρόνο δωρεάν για κοινωνικά μηνύματα με στόχο την πρόληψη κρουσμάτων βίας, την αποφυγή του καπνίσματος κλπ. εφ' όσον έχει εξασφαλισθεί από τον τηλεοπτικό σταθμό στον οποίο έχουν παραχωρηθεί τα δικαιώματα τηλεοπτικής μετάδοσης των αγώνων κάθε ΚΑΕ.

δ) Την παραχώρηση θέσεων στα backdrops της αίθουσας συνεντεύξεων τύπου της μικτής ζώνης και του FLASH INTERVIEW θέσεις για χορηγούς του ΕΣΑΚΕ όπως αυτοί προσδιορίζονται στο ειδικό σχεδιάγραμμα το οποίο προσαρτάται στην Ειδική Προκήρυξη του Πρωταθλήματος. Η προβολή του λογοτύπου του ΕΣΑΚΕ, του λογοτύπου του Πρωταθλήματος και των Χορηγών/ Υποστηρικτών του ΕΣΑΚΕ πρέπει να γίνεται σε ποσοστό τουλάχιστον 20 % της συνολικής διαθέσιμης επιφάνειας.

ε) Την παραχώρηση, εκχώρηση και μεταβίβαση στον ΕΣΑΚΕ του δικαιώματος εκμετάλλευσης άνευ της υποχρέωσης καταβολής οποιουδήποτε ανταλλάγματος των διαφημιστικών και λοιπών χώρων των γηπέδων στα οποία διεξάγονται αγώνες Πρωταθλήματος αρμοδιότητάς του, που αναφέρονται στα άρθρα 50, 51, 52 και 53 του παρόντος και των αντίστοιχων διατάξεων της Ειδικής Προκήρυξης Πρωταθλήματος για την προβολή του λογοτύπου του ΕΣΑΚΕ, του λογοτύπου του Πρωταθλήματος και των Χορηγών/ Υποστηρικτών του ΕΣΑΚΕ

στ) Την παραχώρηση, εκχώρηση και μεταβίβαση στον ΕΣΑΚΕ του δικαιώματος εκμετάλλευσης άνευ της καταβολής οποιουδήποτε ανταλλάγματος, του δικαιώματος χρήσης της όπισθεν όψης των εισιτηρίων που εκδίδει σε κάθε εντός έδρας αγώνα της ομάδας της στο άνω Πρωτάθλημα για την προβολή του σήματος/λογοτύπου του «Χορηγού/Υποστηρικτών του Πρωταθλήματος».

ι) Κάθε άλλη ενέργεια ή παροχή κατά την κρίση του Ε.Σ.Α.Κ.Ε όπως αναφέρεται ή περιγράφεται στον παρόντα κανονισμό και στη σχετική Προκήρυξη Πρωταθλήματος κάθε αγωνιστικής περιόδου.

Το χρηματικό ποσό που θα αποφέρει στον ΕΣΑΚΕ η ρευστοποίηση των άνω δικαιωμάτων, θα διατίθεται κατά την κρίση του Δ.Σ του Συνδέσμου για την κάλυψη των λειτουργικών αναγκών του Συνδέσμου αλλά και για την βελτίωση και ανάπτυξη του Πρωταθλήματος αρμοδιότητάς του.

Περαιτέρω, κατά τη διάρκεια της αγωνιστικής περιόδου, δεν θα επιτρέπεται η προβολή από τις ΚΑΕ προϊόντων ή υπηρεσιών άμεσα ή έμμεσα ανταγωνιστικών με τον Χορηγό/ Υποστηρικτές/ Τεχνικούς Υποστηρικτές του Πρωταθλήματος.

Άρθρο 56ο

ΙΣΤΟΣΕΛΙΔΑ - SOCIAL MEDIA

Όλες οι ΚΑΕ που μετέχουν το πρωτάθλημα Α1 Εθνικής Κατηγορίας, πρέπει να διαθέτουν e-mail, και επίσημη ιστοσελίδα στην οποία θα υπάρχει σύνδεσμος (link) για την επίσημη ιστοσελίδα του ΕΣΑΚΕ και τα Social Media του Συνδέσμου.

Σε εμφανές σημείο της κεντρικής σελίδας (home page) των ιστοσελίδων των ΚΑΕ/μελών του ΕΣΑΚΕ πρέπει να προβάλλεται το λογότυπο του Συνδέσμου με link στην ιστοσελίδα αυτού (www.esake.gr). Η εισαγωγή του λογοτύπου του ΕΣΑΚΕ πρέπει να ακολουθεί

τις προδιαγραφές οι οποίες θα δοθούν από το Σύνδεσμο. Σε κάθε περίπτωση όμως οι διάστασεις του λογοτύπου του ΕΣΑΚΕ δεν μπορεί να είναι μικρότερη από τα υπόλοιπα προβαλλόμενα λογότυπα των λοιπών διοργανώσεων στις οποίες συμμετέχει η ΚΑΕ. Προαιρετικό είναι το άμεσο link στο πρόγραμμα των αγωνιστικών και των στατιστικών του site του ΕΣΑΚΕ καθώς και η προβολή των social media του Συνδέσμου.

Οι ΚΑΕ πρέπει να διαθέσουν χώρο για δύο web banners σε εμφανές σημείο της επίσημης ιστοσελίδας τους για προβολή των πρωθητικών ενεργειών και δραστηριοτήτων του ΕΣΑΚΕ και χορηγιών υποστηρικτών του ΕΣΑΚΕ

Απαιτήσεις του www.esake.gr - Social Media ΕΣΑΚΕ

Οι ΚΑΕ/μέλη του ΕΣΑΚΕ υποχρεούνται να γνωστοποιούν πριν την έναρξη της αγωνιστικής περιόδου στον Σύνδεσμο το αρμόδιο πρόσωπο το οποίο θα συνεργάζεται με το Γραφείο Τύπου του ΕΣΑΚΕ για τις ανάγκες του επίσημου site www.esake.gr και τα social media.

Όλες οι ΚΑΕ πρέπει, όταν τους το ζητείται, να διαμορφώνουν την ιστοσελίδα τους προκειμένου να είναι δυνατή η τοποθέτηση link ή banner επιλογής του ΕΣΑΚΕ για την προβολή και προώθηση του αθλήματος της καλαθοσφαίρισης.

Δελτία τύπου: Όλα τα δελτία τύπου που εκδίδει το Γραφείο Τύπου της κάθε ΚΑΕ πρέπει να αποστέλλονται ταυτόχρονα και στον ΕΣΑΚΕ με ηλεκτρονικό ταχυδρομείο στη διεύθυνση media@esake.gr.

Κατάσταση Σύνθεσης: Πριν την κλήρωση του Πρωταθλήματος, οι ΚΑΕ θα υποβάλλουν στον ΕΣΑΚΕ κατάσταση των παικτών οι οποίοι θα αγωνίζονται σε αυτές.

Κατάρτιση και λύση ή καταγγελία συμβάσεων: Η κατάρτιση όλων των συμβάσεων μεταξύ ΚΑΕ και αθλητών ή προπονητών και οι λύσεις ή καταγγελίες των άνω συμβάσεων πρέπει να γνωστοποιούνται άμεσα από την ΚΑΕ στον ΕΣΑΚΕ.

Εβδομάδα του Αγώνα:

- Τουλάχιστον 24 ώρες πριν την έναρξη κάθε αγωνιστικής ημέρας, ο εντεταλμένος εκπρόσωπος της ΚΑΕ θα αποστέλλει στο Γραφείο Τύπου του ΕΣΑΚΕ μία αποκλειστική δήλωση ενός αθλητή της επιλογής της ΚΑΕ -χωρίς να επαναλαμβάνεται ο ίδιος αθλητής σε μικρότερο χρονικό διάστημα του ενός μήνα- σχετικά με τον επερχόμενο αγώνα.
- Τουλάχιστον 24 ώρες πριν την έναρξη κάθε αγωνιστικής ημέρας, ο εντεταλμένος εκπρόσωπος της ΚΑΕ θα αποστέλλει στο Γραφείο Τύπου του ΕΣΑΚΕ μία αποκλειστική δήλωση του πρώτου προπονητή αναφορικά με τον επερχόμενο αγώνα της ομάδας του.

Ημέρα του Αγώνα:

- Οι υπεύθυνοι των Γραφείων Τύπου των ΚΑΕ θα αποστέλλουν τις δηλώσεις των προπονητών και των παικτών στην συνέντευξη τύπου μετά την διεξαγωγή του αγώνα

Μετά την ολοκλήρωση της αγωνιστικής:

- Πολυτιμότερος παίκτης (MVP) της Εβδομάδας / του Μήνα: ο εντεταλμένος εκπρόσωπος της ΚΑΕ θα φέρνει σε επικοινωνία τον παίκτη της εβδομάδας/μήνα με το Γραφείο Τύπου του ΕΣΑΚΕ προκειμένου να παραχωρήσει συνέντευξη.

Συνεντεύξεις/Συζητήσεις: Κάθε ομάδα θα διαθέτει, εφόσον ζητείται, τουλάχιστον έναν παίκτη ή προπονητή το μήνα, ο οποίος θα επιλέγεται από τον ΕΣΑΚΕ, για μία ζωντανή συζήτηση/συνέντευξη, η οποία θα βιντεοσκοπείται.

Blog: Κάθε ομάδα θα διαθέτει, εφόσον ζητείται, τουλάχιστον έναν παίκτη ή προπονητή, ο οποίος θα επιλέγεται από τον ΕΣΑΚΕ, για να καταθέσει τις απόψεις του στο blog του ΕΣΑΚΕ.

Η γωνιά των Φιλάθλων (Fan mail): Κάθε ομάδα θα διαθέτει, εφόσον ζητείται, τουλάχιστον έναν παίκτη ή προπονητή το μήνα, ο οποίος θα επιλέγεται από τον ΕΣΑΚΕ, για να απαντά σε ερωτήσεις των φιλάθλων που θα αποστέλλονται με ηλεκτρονικό ταχυδρομείο (e-mail).

Social Media: Οι ΚΑΕ/μέλη του ΕΣΑΚΕ που έχουν ενεργά social media (Twitter, Facebook, Youtube κτλ...) θα πρέπει να είναι μέλη, να υποστηρίζουν και να ακολουθούν τα social media του ΕΣΑΚΕ. Υποχρεωτική θεωρείται η προβολή των διαγωνισμών, ειδήσεων, multimedia και άλλων αναρτήσεων στα social media του Συνδέσμου από τα αντίστοιχα των ΚΑΕ/μελών του. Επίσης πρέπει να ενημερώνουν τον ΕΣΑΚΕ για άνοιγμα επίσημων λογαριασμών στα άνω social media.

Οι ομάδες, οι παίκτες, οι προπονητές, οι ακόλουθοι των ομάδων, τα στελέχη ή οποιοδήποτε άλλο πρόσωπο αναλαμβάνει επίσημα καθήκοντα για λογαριασμό της ομάδας, είναι υπεύθυνοι για το περιεχόμενο των μηνυμάτων, των tweets και/ή των blogs τους. Το άνω περιεχόμενο δεν πρέπει να δείχνει έλλειψη σεβασμού, να ενθαρρύνει τη βία, να προκαλεί τους αντιπάλους και/ή τους οπαδούς, να περιλαμβάνει δυσφημιστικό, χυδαίο, άσεμνο ή προσβλητικό κείμενο ή εικόνες, ή να παραβιάζει την ιδιωτική ζωή των άλλων.

Άρθρο 57ο

ΕΠΙΣΤΡΩΜΑΤΑ - ΛΟΓΟΤΥΠΟ ΚΑΕ

Με απόφαση του κατά το καταστατικό αρμοδίου οργάνου και την τήρηση των λοιπών νομίμων διατυπώσεων, κάθε Κ.Α.Ε. μπορεί να προσθέσει στην επωνυμία της, το όνομα ή την επωνυμία ή τον διακριτικό τίτλο, ή το σήμα, ή το λογότυπο ή οποιοδήποτε άλλο διακριτικό γνώρισμα επιτελεί ονομαστική λειτουργία οιαδήποτε κατά την κρίση της φυσικού ή νομικού προσώπου. Η άνω προσθήκη πρέπει να κοινοποιείται στον Ε.Σ.Α.Κ.Ε. έγκαιρα, συνοδευόμενη από τα σχετικά νομιμοποιητικά έγγραφα καθώς και την έγκαιρη αποστολή του λογοτύπου μέσω e-mail. Ο Ε.Σ.Α.Κ.Ε., υπό την προϋπόθεση της τήρησης των ανωτέρω αναφερόμενων, δεσμεύεται να χρησιμοποιεί την επωνυμία της Κ.Α.Ε, όπως διαμορφώθηκε μετά την παραπάνω προσθήκη και να μεριμνά ώστε να γνωστοποιηθεί στα Μέσα Μαζικής Ενημέρωσης.

Άρθρο 58ο

ΠΡΟΒΟΛΗ ΤΟΥ ΛΟΓΟΤΥΠΟΥ ΤΟΥ ΕΣΑΚΕ ΚΑΙ ΛΟΓΟΤΥΠΟΥ ΠΡΩΤΑΘΛΗΜΑΤΟΣ

Οι ΚΑΕ υποχρεούνται να προβάλλουν την επωνυμία και το λογότυπο του ΕΣΑΚΕ και το λογότυπο του Πρωταθλήματος άνευ της υποχρέωσης καταβολής σε αυτές οποιοδήποτε ανταλλάγματος μετά από συνεννόηση και έγκριση από τον ΕΣΑΚΕ, ως εξής:

- ❖ Στην γραφική ύλη της ΚΑΕ (επιστολόχαρτο, φακέλους και χαρτί τηλεομοιοτυπίας).

- ❖ Στο background στην αίθουσα συνεντεύξεων τύπου, στο background της μεικτής ζώνης και του fast interview στο γήπεδο
- ❖ Σε προωθητικές ενέργειες στα ΜΜΕ και δελτία Τύπου
- ❖ Στην εμπρόσθια όψη των εισιτηρίων που εκδίδουν για τους αγώνες Πρωταθλήματος Α1 Εθνικής Κατηγορίας (είτε πρόκειται για εισιτήρια αγώνα, εισιτήρια διαρκείας ή άλλους τύπους εισιτηρίων).
- ❖ Σε Αφίσες
- ❖ Στον Ετήσιο Οδηγό της ΚΑΕ
- ❖ Στο επίσημο Πρόγραμμα του Αγώνα (Match Program)
- ❖ Σε εμφανές σημείο της κεντρικής σελίδας (home page) των ΚΑΕ/μελών του ΕΣΑΚΕ πρέπει να προβάλλεται το λογότυπο του Συνδέσμου με link στην ιστοσελίδα αυτού (www.esake.gr).
- ❖ Σε κάθε άλλο τυχόν έντυπο το οποίο αναφέρεται στο Πρωτάθλημα Α1 Εθνικής Κατηγορίας.
- ❖ Σε ψηφιακή κορνίζα (DIGITAL FRAME) μπροστά από το μικρόφωνο των ομιλητών κατά την διάρκεια των συνεντεύξεων τύπου. Στην οθόνη αυτή θα γίνεται και προβολή των Υποστηρικτών - Χορηγών του ΕΣΑΚΕ

Άρθρο 59ο

ΧΡΗΣΗ ΛΟΓΟΤΥΠΩΝ - ΕΠΙΩΝΥΜΙΑΣ ΚΑΕ

Ο ΕΣΑΚΕ έχει το δικαίωμα να χρησιμοποιεί, χωρίς περιορισμό και άνευ καταβολής οποιουδήποτε ανταλλάγματος, το λογότυπο και το όνομα των συμμετεχουσών ΚΑΕ για κάθε προωθητική ενέργεια του Πρωταθλήματος που διοργανώνει.

Άρθρο 60ο

ΔΙΑΔΙΚΑΣΙΑ ΕΛΕΓΧΟΥ ΕΦΑΡΜΟΓΗΣ ΤΗΣ ΔΙΑΦΗΜΙΣΤΙΚΗΣ ΠΡΟΒΟΛΗΣ ΣΤΑ ΓΗΠΕΔΑ

Οι ΚΑΕ υποχρεούνται να ορίζουν υπεύθυνο marketing για την υλοποίηση των αναφερόμενων στο άρθρα 50, 51, 52 και 55 του παρόντος.

Επίσης οι ΚΑΕ υποχρεούνται να υποβάλλουν στον ΕΣΑΚΕ εντός 48 ωρών από την διεξαγωγή του αγώνα (πλέον της αναφερόμενης στο άρθρο 52 παρ. γ του παρόντος αναφοράς) φωτογραφικό ή άλλο υλικό, από το οποίο να προκύπτει η συμμόρφωσή τους προς τους κανόνες και περιορισμούς που αναφέρονται στα άρθρα 50, 51, 52 και 55 και του παρόντος Κανονισμού, όπως αυτοί τυχόν τροποποιηθούν κατά τις ισχύουσες διατάξεις καθώς και από τους κανόνες και περιορισμούς που αναφέρονται στην Ειδική Προκήρυξη Πρωταθλήματος..

Το ανωτέρω υλικό θα ελέγχεται εντός 3 (τριών) ημερών από εντεταλμένο υπάλληλο ή Όργανο του ΕΣΑΚΕ και σε περίπτωση που διαπιστωθεί η μη συμμόρφωση της ΚΑΕ προς τους ανωτέρω κανόνες και περιορισμούς θα υποβάλλει, έγγραφη έκθεση-αναφορά προς το Μ.Δ.Ο εντός μήνα , για την επιβολή των προβλεπόμενων από τον Ειδικό Πειθαρχικό Κανονισμό του ΕΣΑΚΕ κυρώσεων

Εκ παραλλήλου και συμπληρωματικά ο ΕΣΑΚΕ δικαιούται δια εντεταλμένου κλιμακίου υπαλλήλων του να προβαίνει τακτικά ή εκτάκτως άνευ προηγούμενης προειδοποίησης σε ελέγχους στα γήπεδα όπου διεξάγονται οι αγώνες του Πρωταθλήματος, σε χρονικό διάστημα που θα ορίζεται από το ΔΣ κατόπιν κλήρωσης για την πιστοποίηση της συμμόρφωσης των ΚΑΕ με τα ανωτέρω αναφερόμενα. Σε περίπτωση που διαπιστωθεί από τον εντεταλμένο υπάλληλο του ΕΣΑΚΕ η μη συμμόρφωση της ΚΑΕ προς τους ανωτέρω κανόνες και περιορισμούς, το ΔΣ υποχρεούται να προβεί σε σχετική έγγραφη αναφορά-καταγγελία προς το Μ.Δ.Ο το οποίο θα επιβάλλει τις προβλεπόμενες από τον Ειδικό Πειθαρχικό Κανονισμό του ΕΣΑΚΕ κυρώσεις. Σε κάθε περίπτωση όλες οι ΚΑΕ πρέπει να ελεγχθούν τουλάχιστον μία φορά κατά την διάρκεια της αγωνιστικής περιόδου.

Άρθρο 61ο

ΚΟΙΝΩΝΙΚΗ ΔΡΑΣΗ ΕΣΑΚΕ - ΠΡΟΓΡΑΜΜΑ ΕΚΕ

Α. Όλες οι ΚΑΕ καθώς και οι αθλητές, προπονητές και όλο το τεχνικό και λοιπό προσωπικό αυτών πρέπει να καταβάλουν κάθε προσπάθεια για να συνεργάζονται με τον Σύνδεσμο σε εκδηλώσεις κοινωνικού (φιλανθρωπικού κλπ) χαρακτήρα κατά την διάρκεια της αγωνιστικής περιόδου.

Β. Επιπλέον όλες οι ΚΑΕ πρέπει να συμμετάσχουν στο πρόγραμμα Εταιρικής Κοινωνικής Ευθύνης το οποίο καταρτίζεται και εφαρμόζεται από τον ΕΣΑΚΕ κατά τη διάρκεια της τρέχουσας αγωνιστικής περιόδου με σκοπό:

- ♦ Την υλοποίηση τακτικών δραστηριοτήτων Εταιρικής Κοινωνικής Ευθύνης.
- ♦ Την ανάπτυξη του αισθήματος ευθύνης.
- ♦ Την ευαισθητοποίηση του κοινού προς τις κατευθύνσεις που ο ΕΣΑΚΕ θα καθορίσει, βάσει των εκάστοτε κοινωνικών αναγκών
- ♦ Την στήριξη και τη δημιουργία θετικής πρωτοβουλίας και εκπαίδευσης μέσα από την Επαγγελματική Καλαθοσφαίριση
- ♦ Την ανάπτυξη στρατηγικού σχεδίου για την κοινωνική δέσμευση της επαγγελματικής Καλαθοσφαίρισης σε συνεργασία με τους χορηγούς του ΕΣΑΚΕ και των ΚΑΕ - Μελών του.
- ♦ Την ενίσχυση και την περαιτέρω προώθηση των ενεργειών της Εταιρικής Κοινωνικής Ευθύνης των ΚΑΕ - μελών μας.

Ο ΕΣΑΚΕ θα ενημερώνει εγκαίρως την εκάστοτε ΚΑΕ για τις λεπτομέρειες του προγράμματος σχετικά με την προώθηση του αθλήματος.

Άρθρο 62ο

ΕΜΞΑΝΙΣΗ ΠΡΟΠΟΝΗΤΩΝ ΚΑΙ ΤΕΧΝΙΚΟΥ TEAM ΣΤΟΥΣ ΑΓΩΝΕΣ ΠΡΩΤΑΘΛΗΜΑΤΟΣ ΕΜΞΑΝΙΣΗ ΑΘΛΗΤΩΝ - ΠΡΟΠΟΝΗΤΩΝ ΣΕ ΕΚΔΗΛΩΣΕΙΣ ΠΡΩΤΑΘΛΗΜΑΤΟΣ

1. Οι προπονητές κατά την άσκηση των καθηκόντων τους, οφείλουν να είναι ευπρεπώς ενδεδυμένοι και να φορούν γραβάτα, σακάκι, παντελόνι (όχι τζιν). Εκτός από τους προπονητές ευπρεπώς ενδεδυμένοι φορώντας γραβάτα, σακάκι, παντελόνι (όχι τζιν) πρέπει να είναι και οι βοηθοί προπονητή, ο team manager, ο διερμηνέας, ο στατιστικογράφος, ο συνοδός και ο ιατρός της ΚΑΕ. Οι λοιποί παραπλεύρως του πάγκου μπορούν να φέρουν ομοιόμορφη αθλητική περιβολή. Σε περίπτωση που δεν συμμορφώνονται με την ανωτέρω υποχρέωση τους, επιβάλλεται η προβλεπόμενη στον Ειδικό Πειθαρχικό Κανονισμό ποινή μετά σχετική έκθεση του Τεχνικού Παρατηρητή

2. Οι αθλητές και οι προπονητές οφείλουν να συμμετέχουν και να είναι ευπρεπώς ενδεδυμένοι, (να φορούν γραβάτα, σακάκι, παντελόνι -όχι τζιν) κατά τη διάρκεια κάθε εκδήλωσης που διοργανώνεται από τον ΕΣΑΚΕ (κλήρωση πρωταθλήματος, συνεντεύξεις

τύπου που δίνονται πριν από την έναρξη του πρωταθλήματος, βραβεύσεις και λοιπές εκδηλώσεις). Σε περίπτωση που διαπιστωθεί από αρμοδίως εξουσιοδοτημένο όργανο του ΕΣΑΚΕ ότι οι αθλητές δεν συμμορφώνονται με τα ανωτέρω τους επιβάλλεται η προβλεπόμενη από τον Ειδικό Πειθαρχικό Κανονισμό Πρωταθλήματος ποινή.

Άρθρο 63ο **ΣΥΣΚΕΥΕΙΣ**

Ο πρώτος προπονητής της ομάδας κάθε ΚΑΕ καθώς και ο βοηθός αυτού είναι υποχρεωμένοι να παρακολουθούν τα σεμινάρια τα οποία διοργανώνονται από τον Σύνδεσμο και οιαδήποτε άλλη σύσκεψη ή εκδήλωση στην οποία προσκαλούνται να παραστούν.

ΚΕΦΑΛΑΙΟ Ν' **ΜΕΤΑΒΑΤΙΚΕΣ ΔΙΑΤΑΞΕΙΣ**

Άρθρο 64ο **ΑΘΛΗΤΕΣ ΔΙΚΑΙΟΥΜΕΝΟΙ ΣΥΜΜΕΤΟΧΗΣ ΣΤΟ ΠΡΩΤΑΘΛΗΜΑ Α1 ΕΘΝΙΚΗΣ ΚΑΤΗΓΟΡΙΑΣ ΑΓΩΝΙΣΤΙΚΗΣ ΠΕΡΙΟΔΟΥ 2014-2015**

1. Κάθε Κ.Α.Ε που μετέχει στο Πρωτάθλημα Α1 Εθνικής Κατηγορίας Αγωνιστικής Περιόδου 2014-2015 μπορεί να διατηρήσει στην δύναμή της έως δεκαεπτά (17) κατ' ανώτατο όριο συμβάσεις παροχής αθλητικών υπηρεσιών σε ισχύ. Περαιτέρω μπορεί να έχει στη δύναμή της έως τέσσερις (4) καλαθοσφαιριστές ελληνικής υπηκοότητας κάτω των 18 ετών και να χρησιμοποιεί έως τρεις (3) κατ' ανώτατο όριο σε κάθε αγώνα Πρωταθλήματος.
2. Κάθε Κ.Α.Ε από τις παραπάνω δικαιούται να έχει στην δύναμή της κατά την διάρκεια της αγωνιστικής περιόδου (κανονική περίοδος και play offs) έως έξι (6) αλλοδαπούς καλαθοσφαιριστές εκ των οποίων έως τέσσερις (4) προερχόμενους από χώρες εκτός της Ευρωπαϊκής Ζώνης, όπως αυτή καθορίζεται από την Διεθνή Ομοσπονδία (FIBA).
3. Κάθε Κ.Α.Ε δικαιούται να προβεί σε αλλαγή/αντικατάσταση των άνω αλλοδαπών καλαθοσφαιριστών (είτε των αρχικά προσληφθέντων είτε των προσληφθέντων κατά συμπλήρωση του ανώτατου αριθμού) ανεξαρτήτως κατηγορίας, οι οποίες μπορούν να αναφέρονται στον ίδιο καλαθοσφαιριστή (θέση) υπό τον ανώτερο αριθμητικό περιορισμό και οι οποίες θα είναι κατά μέγιστο αριθμό τρεις (3) από την επόμενη της έναρξης του πρώτου γύρου της κανονικής περιόδου του Πρωταθλήματος ημέρα έως και την προηγούμενη ημέρα της τελευταίας αγωνιστικής του πρώτου γύρου της κανονικής περιόδου του ίδιου Πρωταθλήματος και κατά μέγιστο αριθμό) τρεις (3) από την επόμενη της λήξης του πρώτου γύρου της κανονικής περιόδου του άνω Πρωταθλήματος ημέρα έως και την προηγούμενη της έναρξης της φάσης των play-offs του ίδιου Πρωταθλήματος ημέρα. Η μη άσκηση του ανωτέρω δικαιώματος, εκ μέρους των Κ.Α.Ε, κατά τις ρητά οριζόμενες προθεσμίες, συνεπάγεται την έκπτωση τους από αυτό.
Η αλλαγή αλλοδαπών καλαθοσφαιριστών δεν επιτρέπεται εφ' όσον έχει εκδοθεί οριστική απόφαση της Ε.Ε.Ο.Δ.Α.Κ. περί οφειλών της ΚΑΕ σε έλληνες καλαθοσφαιριστές της ομάδας αυτής.
4. Κάθε Κ.Α.Ε μετά την λήξη του πρώτου γύρου της κανονικής περιόδου του Πρωταθλήματος και έως την λήξη των αγωνιστικών της υποχρεώσεων δεν δικαιούται να προβεί σε μείωση του συνολικού αριθμού συμβολαίων τα οποία έχει καταρτίσει με αλλοδαπούς αθλητές, προερχόμενους από χώρες τόσο εντός όσο και εκτός της Ευρωπαϊκής Ζώνης όπως αυτή καθορίζεται από την Διεθνή Ομοσπονδία (FIBA), και τα οποία είναι σε ισχύ κατά την λήξη του πρώτου γύρου της κανονικής περιόδου.

Ο ανωτέρω περιορισμός δεν ισχύει στις ακόλουθες περιπτώσεις:

- α) Σε περίπτωση φυσικής ανικανότητας αθλητή ΚΑΕ λόγω ατυχήματος που έγινε εκτός ή εντός αγώνων ή προπονήσεων της ΚΑΕ, εφαρμοζόμενων των διατάξεων της ισχύουσας νομοθεσίας σχετικά με την δυνατότητα λύσης του συμβολαίου μετά από παρέλευση χρονικού διαστήματος διακοπής του.
- β) Σε περίπτωση κατά την οποία, συνεπεία παράβασης των καθηκόντων του αθλητή απέναντι στην ΚΑΕ, επιβληθεί σε αυτόν η ποινή της διακοπής ή οριστικής διαγραφής του από το Μητρώο Αμειβομένων Καλαθοσφαιριστών ή κηρυχθεί λελυμένη η σύμβασή του κατά την διαδικασία που ορίζεται στην ισχύουσα νομοθεσία.
- γ) Σε περίπτωση κατά την οποία αθλητής ΚΑΕ κάνει χρήση οποιασδήποτε απαγορευμένης από τους ισχύοντες κανονισμούς ουσίας και επιβληθεί σε αυτόν οποιαδήποτε ποινή για την χρήση αυτή από το Μονομελές Δικαιοδοτικό Όργανο.
- δ) Σε περίπτωση κατά την οποία επιβληθεί στον αθλητή από το Μονομελές Δικαιοδοτικό Όργανο πειθαρχική ποινή για τα αναφερόμενα στα άρθρα 3,4,5,6,7,15 και 16 του Ειδικού Πειθαρχικού Κανονισμού παραπτώματα.
- ε) Σε περίπτωση συμπλήρωσης από ΚΑΕ του προβλεπόμενου για τον δεύτερο γύρο της κανονικής περιόδου του Πρωταθλήματος αριθμού αντικαταστάσεων αλλοδαπών αθλητών, όταν πρόκειται για καταγγελία της σύμβασης από τον αθλητή ή αποδεδειγμένη αποχώρηση αθλητή από την ομάδα.

Αρμόδιο για την διαπίστωση συνδρομής των ανωτέρω προϋποθέσεων είναι το ΜΔΟ του ΕΣΑΚΕ, στο οποίο παραπέμπεται από το ΔΣ του ΕΣΑΚΕ οι περιπτώσεις μείωσης του αριθμού των αθλητών.

5. Σε περίπτωση που Κ.Α.Ε δεν έχει συμπληρώσει κατά την μετεγγραφική περίοδο τον ανώτατο αριθμό αθλητών που δικαιούται, μπορεί ελεύθερα να τον συμπληρώσει εντός της άνω προθεσμίας (δηλ. έως 24 ώρες πριν την έναρξη των play offs) με έλληνες ή αλλοδαπούς καλαθοσφαιριστές (με τον άνω περιορισμό των έξι αλλοδαπών καλαθοσφαιριστών στις αντίστοιχες κατηγορίες) που δεν έχουν συμβατική δέσμευση στην Ελλάδα ή το εξωτερικό και δεν έχουν αγωνισθεί σε άλλη ελληνική διοργάνωση κατά την ίδια αγωνιστική περίοδο με την επιφύλαξη του άρθρου 24 παρ. 3 του παρόντος, όσον αφορά τους αθλητές ελληνικής υπηκοότητας.
6. Σε περίπτωση που αθλητές της Κ.Α.Ε συμπληρώσουν το 18^ο έτος της ηλικίας τους κατά την διάρκεια της αγωνιστικής περιόδου και η Κ.Α.Ε από την οποία προέρχονται τους προτείνει την υπογραφή σύμβασης παροχής αθλητικών υπηρεσιών (επαγγελματικό συμβόλαιο), μπορεί να τους εντάξει στην δύναμή της καθ' υπέρβαση του αριθμού των 17 συμβολαίων για την συγκεκριμένη αγωνιστική περίοδο μέσα στην οποία ενηλικιώθηκαν.
7. Ως ημέρα έναρξης της μετεγγραφικής περιόδου, ορίζεται η επομένη της λήξεως της αγωνιστικής περιόδου Α1 Εθνικής κατηγορίας ημέρα και ως λήξη της 48 ώρες πριν τον πρώτο επίσημο αγώνα Πρωταθλήματος Α1 Εθνικής Κατηγορίας.

8. Ως κατώτατο όριο αποδοχών των καλαθοσφαιριστών που συνάπτουν συμβάσεις παροχής αθλητικών υπηρεσιών με ΚΑΕ Α1 Εθνικής Κατηγορίας ορίζεται το ποσό των δεκαπέντε χιλιάδων (15.000,000) ευρώ συμπεριλαμβανομένων των τακτικών μηνιαίων αποδοχών τους.

Το άνω αναφερόμενο όριο δεν ισχύει :

α) για τους καλαθοσφαιριστές ελληνικής υπηκοότητας κάτω των 21 ετών, για τους οποίους ως κατώτατο όριο αποδοχών (περιλαμβανομένων των τακτικών μηνιαίων αποδοχών τους) ορίζεται το ποσό των 8.000,00 ευρώ.

β) ειδικά για τους καλαθοσφαιριστές που καταρτίζουν συμβάσεις παροχής αθλητικών υπηρεσιών με ΚΑΕ, οι οποίες μετά την επικύρωση του πίνακα βαθμολογικής κατάταξης της Α2 της προηγούμενης αγωνιστικής περιόδου προβιβάστηκαν και θα συμμετάσχουν στο Πρωτάθλημα της Α1 Εθνικής Κατηγορίας της αγωνιστικής περιόδου 2014-2015, για το πρώτο έτος διάρκειας των άνω συμβάσεων ισχύει το άρθρο 3 παρ. 1 της ΥΑ 14485/2001, σύμφωνα με το οποίο ο μηνιαίος μισθός καλαθοσφαιριστή δεν επιτρέπεται να είναι κατώτερος από τις εκάστοτε μηνιαίες αποδοχές του ανειδίκευτου εργάτη.

Για τις συμβάσεις παροχής αθλητικών υπηρεσιών που καταρτίζονται μεταξύ ΚΑΕ και Καλαθοσφαιριστών μετά την λήξη της μεταγραφικής περιόδου (κατά συμπλήρωση αριθμού, αντικατάσταση κ.λ.π), το κατά περίπτωση προβλεπόμενο κατώτατο όριο θα μειώνεται αναλογικά με την διάρκεια της σύμβασης. Ο ΕΣΑΚΕ δεν θα προβαίνει σε επικύρωση συμβάσεων παροχής αθλητικών υπηρεσιών που περιέχουν οικονομικούς όρους που υπολείπονται των ανωτέρω αναφερόμενων.

9.Α. Καλαθοσφαιρικές Ανώνυμες Εταιρείες, οι οποίες δεν συμμορφώθηκαν με τελεσίδικες αποφάσεις των Επιτροπών Επίλυσης Οικονομικών Διαφορών του άρθρου 95 του ν. 2725/1999 όπως ισχύει, που τις υποχρεώνουν να καταβάλουν χρηματικά ποσά σε καλαθοσφαιριστές, με τους οποίους κατόρθωσαν συμβάσεις παροχής αθλητικών υπηρεσιών, δεν έχουν δικαίωμα να αποκτούν καλαθοσφαιριστές υπό τις κατωτέρω προϋποθέσεις.

Καλαθοσφαιριστής, στον οποίο δεν κατεβλήθη το επιδικασθέν σε αυτόν με τις ως άνω τελεσίδικες αποφάσεις των Επιτροπών χρηματικό ποσό, υποχρεούται να ενημερώσει σχετικά τον ΕΣΑΚΕ αποστέλλοντας έγγραφο, το οποίο θα κοινοποιείται από τον ΕΣΑΚΕ στην ΚΑΕ, εις βάρος της οποίας εκδόθηκε η απόφαση και η οποία το αργότερο εντός 10 εργασίμων ημερών πρέπει να υποβάλει στον ΕΣΑΚΕ αποδεικτικό έγγραφο καταβολής του οφειλόμενου ποσού και εξοφλητικής απόδειξης του καλαθοσφαιριστή. Σε διαφορετική περίπτωση η ως άνω ΚΑΕ δεν έχει δικαίωμα να αποκτήσει καλαθοσφαιριστές για το χρονικό διάστημα από την κοινοποίηση του εγγράφου του καλαθοσφαιριστή μέχρι την ολοσχερή εξόφλησή του. Σε περίπτωση επίτευξης συμφωνίας μεταξύ ΚΑΕ και του καλαθοσφαιριστή για τον διακανονισμό τμηματικής καταβολής του επιδικασθέντος ποσού, η ΚΑΕ μπορεί να προσκομίσει επικυρωμένο αντίγραφο της άνω συμφωνίας. Η μη εμπρόθεσμη καταβολή από την ΚΑΕ στον καλαθοσφαιριστή οιασδήποτε εκ των τμηματικών καταβολών όπως αυτές συμφωνήθηκαν, συνεπάγεται μετά την έγγραφη ενημέρωση του ΕΣΑΚΕ κατά τον άνω τρόπο, την αναβίωση της μη δυνατότητας της ΚΑΕ να αποκτήσει καλαθοσφαιριστές

9.Β. Επιπλέον η Ελληνική Ομοσπονδία Καλαθοσφαίρισης θα κοινοποιεί άμεσα στον ΕΣΑΚΕ τις αποφάσεις της Β' ΕΕΟΔΑΚ, που υποχρεώνουν ΚΑΕ να καταβάλουν χρηματικά ποσά σε καλαθοσφαιριστές, με τους οποίους κατόρθωσαν συμβάσεις παροχής αθλητικών υπηρεσιών. Ο ΕΣΑΚΕ δεν μπορεί να προβαίνει σε επικύρωση συμβολαίων που καταρτίζει η συγκεκριμένη ΚΑΕ, αν δεν αποδειχθεί η συμμόρφωσή της με το διατακτικό των αποφάσεων ή ο διακανονισμός καταβολής του επιδικασθέντος ποσού κατά την ανωτέρω αναφερόμενη διαδικασία

9.Γ. Σε περίπτωση επιβολής απαγόρευσης μεταγραφών από διεθνείς Αρχές - Ομοσπονδίες- Όργανα - Επιτροπές, η Ελληνική Ομοσπονδία Καλαθοσφαίρισης θα ενημερώνει σχετικά τον ΕΣΑΚΕ για τις δικές του ενέργειες σχετικά με τις συμβάσεις παροχής αθλητικών υπηρεσιών που κατατίθενται σε αυτόν.

9.Δ. Οι συμβάσεις παροχής αθλητικών υπηρεσιών, οι οποίες καταρτίζονται μεταξύ ΚΑΕ και καλαθοσφαιριστών κατά παράβαση των ανωτέρω υπό 9Α,9Β και 9Γ δεν θα επικυρώνονται από την αρμόδια Επιτροπή του ΕΣΑΚΕ.

Η παράβαση της διάταξης του προηγούμενου εδαφίου συνεπάγεται την ακυρότητα της μεταγραφής και την αντικανονικότητα της τυχόν συμμετοχής του αθλητή στους αγώνες.

10. Α. Απαραίτητη προϋπόθεση για την εγκυρότητα της σύμβασης παροχής αθλητικών υπηρεσιών που καταρτίζεται μεταξύ ΚΑΕ και αλλοδαπού αθλητή προερχόμενου από χώρα τόσο εντός όσο και εκτός Ευρωπαϊκής Ένωσης και για την νόμιμη συμμετοχή αυτού σε οποιονδήποτε αγώνα είναι η ύπαρξη των κατά περίπτωση απαραίτητων εγγράφων- πιστοποιητικών που εκδόθηκαν από τις αρμόδιες αρχές και βεβαιώνουν την νομιμότητα της διαμονής του και της εργασίας του, ή την κατάθεση σε αυτές των απαιτούμενων δικαιολογητικών για την έκδοσή τους, αντίγραφο των οποίων (πιστοποιητικών ή αδειών ή βεβαιώσεων κατάθεσης) οι ΚΑΕ οφείλουν να καταθέτουν στον ΕΣΑΚΕ εντός μηνός από την κατόρθωση κάθε σύμβασης.

10. Β. Απαραίτητη προϋπόθεση για την επικύρωση από τον ΕΣΑΚΕ σύμβασης παροχής αθλητικών υπηρεσιών είναι η ισχύς φορολογικής και ασφαλιστικής ενημερότητας που έχει κατατεθεί σε αυτόν.

Οι Κ.Α.Ε. που δεν έχουν εκπληρώσει τις φορολογικές και τις ασφαλιστικές τους υποχρεώσεις δεν έχουν δικαίωμα να αποκτούν αθλητές. Η εκπλήρωση των πιο πάνω υποχρεώσεων αποδεικνύεται με πιστοποιητικό φορολογικής και ασφαλιστικής ενημερότητας, που πρέπει να κατατίθεται στην Επιτροπή Επαγγελματικού Αθλητισμού και στον ΕΣΑΚΕ πριν από την υπογραφή του σχετικού συμβολαίου. Η παράβαση της διάταξης του προηγούμενου εδαφίου συνεπάγεται την ακυρότητα της μεταγραφής και την αντικανονικότητα της συμμετοχής του αθλητή στους αγώνες.

10. Γ. Κάθε ΚΑΕ υποχρεούται να καταθέτει στον ΕΣΑΚΕ βεβαίωση ότι αναγγέλθηκε στον ΟΑΕΔ και στην Επιθεώρηση Εργασίας η πρόσληψη κάθε αθλητή, με τον οποίο κατόρθωσε σύμβαση παροχής αθλητικών υπηρεσιών εντός ενός μηνός από την υπογραφή της καθώς και ότι θα προβεί σε ασφάλισή του στο ΙΚΑ και θα καταβάλλει τις αναλογούσες ασφαλιστικές του εισφορές.

Σε περίπτωση που ΚΑΕ δεν καταθέσει στον ΕΣΑΚΕ την ανωτέρω αναφερόμενη βεβαίωση, ο ΕΣΑΚΕ θα ενημερώνει αμέσως εγγράφως το ΜΔΟ προκειμένου να επιβάλει στην ΚΑΕ την προβλεπόμενη στον Ειδικό Τπειθαρχικό Κανονισμό ποινή

10. Δ. Κάθε ΚΑΕ υποχρεούται να καταθέτει στον ΕΣΑΚΕ αντίγραφο των Αναλυτικών Περιοδικών Δηλώσεων που υποβάλει στο ΙΚΑ εντός δέκα (10) ημερών από την υποβολή τους σύμφωνα με τις διατάξεις της ισχύουσας νομοθεσίας.

Σε περίπτωση που ΚΑΕ δεν καταθέσει στον ΕΣΑΚΕ αντίγραφο της υποβληθείσας στο ΙΚΑ Αναλυτικής Περιοδικής Δήλωσης, ο ΕΣΑΚΕ θα ενημερώνει αμέσως εγγράφως το ΜΔΟ προκειμένου να επιβάλει στην ΚΑΕ την προβλεπόμενη στον Ειδικό Πειθαρχικό Κανονισμό ποινή.

Σε περίπτωση κατά την οποία διαπιστωθεί ότι σε υποβληθείσα στο ΙΚΑ και κατατεθείσα στον ΕΣΑΚΕ σύμφωνα με τα άνω αναλυτική περιοδική δήλωση, δεν περιλαμβάνεται οποιοσδήποτε καλαθοσφαιριστής, με τον οποίο ΚΑΕ διατηρεί σε ισχύ σύμβαση παροχής αθλητικών υπηρεσιών ή ότι υπήρξε οποιοδήποτε χρονικό διάστημα ισχύος σύμβασης παροχής αθλητικών υπηρεσιών, κατά το οποίο καλαθοσφαιριστής δεν ήταν ασφαλισμένος στο ΙΚΑ, (εκτός των περιπτώσεων συμβάσεων που λύθηκαν ή καταγγέλθηκαν σε χρονικό διάστημα μικρότερο του μηνός από την υπογραφή τους), ο ΕΣΑΚΕ θα ενημερώνει αμέσως εγγράφως το ΜΔΟ προκειμένου να επιβάλει στην ΚΑΕ την προβλεπόμενη στον Ειδικό Πειθαρχικό Κανονισμό ποινή. Σε περίπτωση κατά την οποία στο μεταξύ η ΚΑΕ υποβιβάστηκε, ο ΕΣΑΚΕ θα ενημερώνει την Ελληνική Ομοσπονδία Καλαθοσφαίρισης για τις δικές της ενέργειες.

10. Ε. Κάθε ΚΑΕ υποχρεούται να καταθέτει στον ΕΣΑΚΕ παραστατικό της αρμόδιας ΔΟΥ για την καταβολή του αναλογούντος φόρου σε κάθε δόση χρηματικού ποσού που έχει συμφωνηθεί με την σύμβαση παροχής αθλητικών υπηρεσιών που έχουν καταρτίσει με κάθε καλαθοσφαιριστή τους.

Άρθρο 65ο

ΣΥΜΠΛΗΡΩΣΗ ΑΡΙΘΜΟΥ ΑΓΩΝΙΖΟΜΕΝΩΝ ΟΜΑΔΩΝ - ΚΡΙΤΗΡΙΑ ΣΥΜΜΕΤΟΧΗΣ ΟΜΑΔΩΝ Κ.Α.Ε ΣΤΟ ΠΡΩΤΑΘΛΗΜΑ Α1 ΕΘΝΙΚΗΣ ΚΑΤΗΓΟΡΙΑΣ

1. Σε εκτέλεση σχετικής απόφασης που θα εκδοθεί από το Διοικητικό Συμβούλιο της Ε.Ο.Κ., παρέχεται στο Διοικητικό Συμβούλιο του ΕΣΑΚΕ το δικαίωμα αύξησης του αριθμού των ομάδων Κ.Α.Ε. που μετέχουν στο Πρωτάθλημα Α1 Εθνικής Κατηγορίας έως του συνολικού αριθμού των δέκα έξι (16) ομάδων από την αγωνιστική περίοδο 2015-2016 και για τις επόμενες, με απόφασή του η οποία θα πρέπει να λαμβάνεται έξι (6) τουλάχιστον μήνες πριν από την έναρξη του οικείου πρωταθλήματος.

Για την λήψη της απόφασης αυτής θα συνεκτιμώνται οι συνθήκες που θα επικρατούν στον χώρο της καλαθοσφαίρισης ανώτατης κατηγορίας, οι διαφαίνόμενες τοιαύτες καθώς και οι ανάγκες και προοπτικές ανάπτυξης του πρωταθλήματος.

Η διαδικασία που θα ακολουθηθεί για την πλήρωση των δύο (2) θέσεων ομάδων Κ.Α.Ε. καθώς και τα κριτήρια και οι όροι που αυτές θα πληρούν και θα περιλαμβάνονται στην άνω απόφαση, θα πρέπει να τύχουν της προηγούμενης αποδοχής και εγκρίσεως της Ε.Ο.Κ. και της Γ.Σ. του ΕΣΑΚΕ και θα περιληφθούν στο Παράρτημα Α' του παρόντος κανονισμού, το οποίο θα πρέπει να καταρτισθεί εντός δύο μηνών από την έναρξη ισχύος του παρόντος.

2. Η περιεχόμενη στον παρόντα Κανονισμό και τον Κανονισμό Ειδικής Αδειοδότησης Ομάδων και την σχετική Προκήρυξη διαδικασία, όροι, προϋποθέσεις και κριτήρια, θα ακολουθείται και σε κάθε άλλη περίπτωση συμπλήρωσης του ανώτατου επιτρεπόμενου αριθμού ομάδων Κ.Α.Ε που συμμετέχουν στο Πρωτάθλημα Α1 Εθνικής Κατηγορίας. Οι αυτές προϋποθέσεις, κριτήρια και όροι ισχύουν για την συμμετοχή ομάδας ΚΑΕ στο Πρωτάθλημα Α1 Εθνικής Κατηγορίας.

ΚΕΦΑΛΑΙΟ Ε΄

ΠΡΟΥΠΟΘΕΣΕΙΣ, ΚΡΙΤΗΡΙΑ ΚΑΙ ΟΡΟΙ ΣΥΜΜΕΤΟΧΗΣ ΣΤΟ ΠΡΩΤΑΘΛΗΜΑ Α1 ΕΘΝΙΚΗΣ ΚΑΤΗΓΟΡΙΑΣ

Άρθρο 66ο

ΑΝΤΙΚΕΙΜΕΝΟ

Οι ειδικότεροι όροι και προϋποθέσεις συμμετοχής ομάδας Κ.Α.Ε. στο Πρωτάθλημα Α1 Εθνικής Κατηγορίας, καθώς και τα απαιτούμενα δικαιολογητικά, καθορίζονται στον παρόντα κανονισμό, κατά τα ειδικότερα προβλεπόμενα σε αυτόν.

Άρθρο 67ο

ΈΝΑΡΞΗ ΙΣΧΥΟΣ

Από την αγωνιστική περίοδο 2014-2015 με τη λήξη του ετήσιου πρωταθλήματος της Α1 Εθνικής Κατηγορίας, οι θέσεις των υποβιβαζομένων στην Α2 Εθνική Κατηγορία, όπως αυτές προσδιορίζονται από την οικεία προκήρυξη, καταλαμβάνονται από τις ανερχόμενες με βάση τη βαθμολογία του οικείου πρωταθλήματος ομάδες της κατηγορίας αυτής, εφόσον αυτές, πέραν της βαθμολογικής τους κατάταξης, πληρούν και τις προϋποθέσεις του άρθρου 68 του παρόντος κανονισμού, άλλως ακολουθείται η προβλεπόμενη στον παρόντα κανονισμό διαδικασία. Η ίδια διαδικασία ακολουθείται και σε κάθε περίπτωση που ομάδα Κ.Α.Ε., από αυτές που κατά τις οικείες διατάξεις δικαιούνται συμμετοχής στο Πρωτάθλημα, δεν πληροί τις προϋποθέσεις του άρθρου 68 του παρόντος.

Άρθρο 68ο

ΠΡΟΥΠΟΘΕΣΕΙΣ ΣΥΜΜΕΤΟΧΗΣ ΣΤΟ ΠΡΩΤΑΘΛΗΜΑ Α1 ΕΘΝΙΚΗΣ ΚΑΤΗΓΟΡΙΑΣ

Α. Δικαίωμα συμμετοχής στο πρωτάθλημα Α1 Εθνικής Κατηγορίας από την αγωνιστική περίοδο 2014-2015 και έπειτα, έχουν μόνο ομάδες Κ.Α.Ε., και Σωματείων, οι οποίες σωρευτικά πληρούν τις ακόλουθες προϋποθέσεις:

1. Δικαίωμα συμμετοχής στο Πρωτάθλημα Α1 Εθνικής κατηγορίας έχει Κ.Α.Ε. η οποία έχει συσταθεί νομότυπα, δεν έχει ανακληθεί η άδεια λειτουργίας της, δεν έχει κηρυχθεί σε πτώχευση, δεν έχει τεθεί σε εκκαθάριση και πληροί όλες τις λοιπές προϋποθέσεις του ν. 2725/1999, όπως τροποποιήθηκε με τον ν. 3057/2002 και ισχύει έκτοτε καθώς και αυτές του παρόντος Κανονισμού και της εκάστοτε ισχύουσας Προκήρυξης. Για τον έλεγχο της συνδρομής των ανωτέρω, απαιτείται η υποβολή των προβλεπόμενων από τις οικείες διατάξεις και νόμιμα εκδιδόμενων από τις αρμόδιες Δικαστικές ή Διοικητικές αρχές κάτωθι πιστοποιητικών:

- α. Πιστοποιητικό της αρμόδιας δικαστικής αρχής (Πρωτοδικείο / Τμήμα Ειδικών Διαδικασιών και Πινάκια Πτωχεύσεων) ότι δεν έχει κατατεθεί αίτηση για την κήρυξη της εταιρείας σε κατάσταση πτώχευσης.
- β. Πιστοποιητικό της αρμόδιας ΔΟΥ περί φορολογικής ενημερότητας της ΚΑΕ.
- γ. Πιστοποιητικό του αρμόδιου υποκαταστήματος ΙΚΑ περί ασφαλιστικής ενημερότητας της ΚΑΕ.
- δ. Πιστοποιητικό της αρμόδιας δικαστικής αρχής (Πρωτοδικείο / Τμήμα Πτωχεύσεων) ότι δεν έχει εκδοθεί δικαστική απόφαση που να κηρύσσει την εταιρεία σε πτώχευση.
- ε. Ένορκη βεβαίωση ενώπιον συμβολαιογράφου του νομίμου εκπροσώπου της εταιρείας, σύμφωνα με το χορηγούμενο υπόδειγμα.

Από την αγωνιστική περίοδο 2015-2016 δικαίωμα συμμετοχής στο Πρωτάθλημα Α1 Εθνικής κατηγορίας έχει Κ.Α.Ε. η οποία θα προσκομίσει τα απαραίτητα έγγραφα που θα αποδεικνύουν την πλήρη ασφάλιση στο ΙΚΑ όλων των καλαθοσφαιριστών με τους οποίους είχε καταρτίσει συμβάσεις παροχής αθλητικών υπηρεσιών καθ' όλη την διάρκεια ισχύος τους, σύμφωνα με τα αναφερόμενα στο άρθρο 64 παρ. 10 του παρόντος .

Περαιτέρω οι Κ.Α.Ε υποχρεούνται στην υποβολή κωδικοποιημένου από την αρμόδια Υπηρεσία του Υπουργείου Ανάπτυξης καταστατικού, του Φ.Ε.Κ που περιέχει την ισχύουσα εκπροσώπησή τους και στην επικαιροποίηση των στοιχείων νομιμοποίησής τους στις προθεσμίες που αναφέρονται στο παρόν.

2. Σε περίπτωση που δικαίωμα συμμετοχής στο Πρωτάθλημα έχει ομάδα Τ.Α.Κ. ή Σωματείου (που προβιβάζεται από την Α2 Εθνική Κατηγορία κατά τις οικείες διατάξεις), τα δικαιολογητικά που απαιτούνται είναι τα ακόλουθα:
 - α. Επικυρωμένο (από το αρμόδιο Πρωτοδικείο) αντίγραφο του καταστατικού και των τυχόν τροποποιήσεων αυτού
 - β. Πιστοποιητικό μεταβολών από το αρμόδιο Πρωτοδικείο (εκδόσεως τελευταίο διμήνου)
 - γ. Επικυρωμένο αντίγραφο της κατ' άρθρον 8 του ν. 2725/99 ειδικής αθλητικής αναγνώρισης της Γ.Γ.Α.
 - δ. Δήλωση συμμετοχής στο Πρωτάθλημα Α1 Εθνικής Κατηγορίας κατά τους όρους της Ειδικής Προκήρυξης Πρωταθλήματος.
3. Δικαίωμα συμμετοχής στο Πρωτάθλημα Α1 Εθνικής κατηγορίας έχει Κ.Α.Ε, Τ.Α.Κ ή Σωματείο που δεν έχει ληξιπρόθεσμες και απαιτητές οφειλές σε καλαθοσφαιριστές και προπονητές που έχουν επιδικασθεί με τελεσίδικες αποφάσεις δικαστηρίων ή Επιτροπών του άρθρου 95 του ν. 2725/1999 . Για τον έλεγχο της συνδρομής των ανωτέρω απαιτείται ένορκη βεβαίωση του νομίμου εκπροσώπου (της Κ.Α.Ε.) ή του Προέδρου του Δ.Σ του σωματείου (για ομάδα Τ.Α.Κ ή Σωματείου) ενώπιον συμβολαιογράφου ή δικαστικής αρχής, σχετικά με την έλλειψη τέτοιων οφειλών ή σε περίπτωση υπάρξεώς τους με τον τρόπο διευθέτησής τους υποβάλλοντας σχετικά συμφωνητικά διακανονισμού.
4. Δικαίωμα συμμετοχής στο Πρωτάθλημα Α1 Εθνικής κατηγορίας έχει Κ.Α.Ε., η οποία διαθέτει ισοσκελισμένο προϋπολογισμό εσόδων - εξόδων με κατώτατο όριο 400.000,00 ευρώ, ο οποίος να καλύπτεται (κατά το σκέλος των εξόδων) από συμβάσεις με βεβαιωμένα έσοδα. Αντίγραφο του άνω προϋπολογισμού ο οποίος πρέπει να είναι αναλυτικός και να έχει αναπτυχθεί σύμφωνα με το Λογιστικό Σχέδιο που τηρεί κάθε ΚΑΕ και να έχει υπογραφεί από τους νομίμους εκπροσώπους της Κ.Α.Ε., κατ' άρθρον 42^ο § 5 Κ.Ν. 2190/20, πρέπει να υποβληθεί κατά τα ειδικότερα αναφερόμενα στο παρόν.

Ειδικότερα:

- (Α) τα βεβαιωμένα έσοδα, προκύπτουν από συμβάσεις, οι οποίες πρέπει να έχουν κατατεθεί στην αρμόδια ΔΟΥ και τα στοιχεία των οποίων πρέπει να συμπεριληφθούν στον άνω προϋπολογισμό.
Ενδεικτικά αναφέρονται οι συμβάσεις :
- α) Τηλεοπτικών δικαιωμάτων
 - β) Χορηγών και τεχνικών υποστηρικτών
 - γ) Διαφημίσεων γηπέδου
 - δ) Εισιτηρίων διαρκείας (εάν υπάρχουν)
- (Β) Τα βεβαιωμένα έξοδα αφορούν ενδεικτικά:
- α) Συμβόλαια αθλητών - προπονητών
 - β) Συμβόλαια γυμναστών - φυσιοθεραπευτών - ιατρών
 - γ) Μισθοδοσία και έξοδα διοικητικού προσωπικού
 - δ) Έξοδα μετακίνησης, διαμονής ομάδας
 - ε) Έξοδα αγώνων
 - ζ) Λειτουργικά έξοδα της Κ.Α.Ε.

Σε περίπτωση κατά την οποία κατά την διάρκεια της αγωνιστικής χρονιάς περιέλθει εις γνώση της Επιτροπής του άρθρου 69 οποιοδήποτε στοιχείο σχετικά με την μη ορθή εκτέλεση του προϋπολογισμού από ΚΑΕ, η ανωτέρω Επιτροπή δικαιούται να ζητήσει από αυτήν κατά την κρίση της επιπλέον οικονομικά στοιχεία και να την συστήσει την αναμόρφωση του προϋπολογισμού της.

5. Προϋπόθεση για την συμμετοχή στο Πρωτάθλημα Α1 Εθνικής Κατηγορίας, είναι η εξασφάλιση της απαιτούμενης υλικοτεχνικής υποδομής ίδια δε της χρήσης αθλητικής εγκατάστασης χωρητικότητας και λοιπών προδιαγραφών σύμφωνα με τον κανονισμό του οικείου Πρωταθλήματος. Για τον έλεγχο της συνδρομής του ανωτέρω κριτηρίου απαιτείται σχετική υπεύθυνη δήλωση (του ν. 1599/1986) του νομίμου εκπροσώπου της εταιρείας συνοδευόμενη από τα απαιτούμενα στον κανονισμό πρωταθλήματος Α1 Εθνικής Κατηγορίας δικαιολογητικά.

- Β. Ο έλεγχος των άνω στοιχείων θα πραγματοποιείται από την Επιτροπή του άρθρου 69 του παρόντος, η οποία συγκροτείται και λειτουργεί κατά τα ειδικώς αναφερόμενα σε αυτό.
- Γ. Τα προβλεπόμενα στο παρόν άρθρο έγγραφα, πιστοποιητικά και λοιπά στοιχεία πρέπει να υποβληθούν στην άνω επιτροπή (μέσω του Ε.Σ.Α.Κ.Ε) έως την 1 Σεπτεμβρίου 2014 (εκτός από την περίπτωση κατά την οποία έως την λήξη της άνω προθεσμίας δεν έχει ολοκληρωθεί η κατάρτιση ορισμένων εκ των αναφερόμενων υπό 4 Α του παρόντος συμφωνιών, τις οποίες οι ΚΑΕ οφείλουν να καταθέσουν στον ΕΣΑΚΕ αμέσως μετά την κατάρτισή τους).
- Δ. Σε περίπτωση μη υποβολής των ανωτέρω αναφερόμενων δικαιολογητικών επιβάλλονται στην ΚΑΕ οι προβλεπόμενες στον Ειδικό Πειθαρχικό Κανονισμό ποινές.
- Ε. Σε περίπτωση κατά την οποία διαπιστωθεί με οποιονδήποτε τρόπο η υποβολή από ΚΑΕ πλαστού εγγράφου ή ψευδούς υπεύθυνης δήλωσης, η ΚΑΕ αποβάλλεται από το Πρωτάθλημα με απόφαση του ΜΔΟ, μετά από παραπομπή από το ΔΣ του ΕΣΑΚΕ, εφαρμοζόμενων κατά τα λοιπά των διατάξεων του άρθρου 32 παρ. 3 επομ. του παρόντος. Ο ΕΣΑΚΕ έχει το δικαίωμα να ελέγξει με οιοδήποτε τρόπο το περιεχόμενο και την γνησιότητα των άνω εγγράφων.
6. Κάθε ΚΑΕ υποχρεούται να κοινοποιεί στον ΕΣΑΚΕ όλα τα απαραίτητα δικαιολογητικά έγγραφα που κατατίθενται στην Επιτροπή Επαγγελματικού Αθλητισμού για την χορήγηση του προβλεπόμενου στο άρθρο 77^Α του ν. 2725/1999, όπως αυτό ισχύει, πιστοποιητικού για την συμμετοχή της στο Πρωτάθλημα εντός δύο (2) εργάσιμων ημερών από την κατάθεσή τους σε αυτήν

Άρθρο 69ο ΕΠΙΤΡΟΠΗ ΑΞΙΟΛΟΓΗΣΗΣ

Για τον έλεγχο, επεξεργασία και αξιολόγηση των στοιχείων που οι Κ.Α.Ε, Τ.Α.Κ και Σωματεία θα υποβάλλουν για την συμμετοχή των ομάδων τους στο Πρωτάθλημα Α1 Εθνικής Κατηγορίας, θα συσταθεί ειδική επιτροπή (Επιτροπή Αξιολόγησης), η οποία συγκροτείται και λειτουργεί κατά τα οριζόμενα στο παρόν και η οποία θα υποβάλλει τις εκθέσεις της στο Δ.Σ. των Ε.Ο.Κ και Ε.Σ.Α.Κ.Ε.

Συγκρότηση Επιτροπής

1. Η άνω επιτροπή, η οποία αποτελείται από τέσσερα (4) μέλη, συγκροτείται ως εξής:
 - α) Από ένα (1) μέλος του Δ.Σ. της Ε.Ο.Κ. ως Πρόεδρος.
 - β) Ένα (1) μέλος του Δ.Σ. του Ε.Σ.Α.Κ.Ε. ως Αντιπρόεδρος
 - γ) Έναν (1) εκπρόσωπο της Ε.Ο.Κ (μέλος του Δ.Σ. της ή μη)
 - δ) Έναν (1) εκπρόσωπο του Ε.Σ.Α.Κ.Ε (μέλος του Δ.Σ. του ή μη)

Ο διορισμός των μελών της επιτροπής, γίνεται με απόφαση των Δ.Σ. των Ε.Ο.Κ και Ε.Σ.Α.Κ.Ε αντίστοιχα.

2. Σε περίπτωση παραίτησης, αποχώρησης και αδυναμίας συμμετοχής, για οποιοδήποτε λόγο, μέλους της Επιτροπής, αυτό αντικαθίσταται από έτερο που υποδεικνύεται με απόφαση του φορέα από τον οποίο προέρχεται.
3. Η Θητεία των μελών της άνω επιτροπής ορίζεται διετής, επιτρεπόμενου του επαναδιορισμού των μελών της απεριόριστως.
4. Στην επιτροπή δύναται να μετέχουν χωρίς δικαίωμα ψήφου με γνημοδοτική και συμβουλευτική μόνο αρμοδιότητα ειδικοί, επιστημονικοί και τεχνικοί σύμβουλοι (οικονομολόγοι, δικηγόροι κλπ), οι οποίοι επιλέγονται και αντικαθίστανται ελευθέρως από την επιτροπή, κατά τις διατάξεις που την διέπουν.

Κωλύματα και ασυμβίβαστα συμμετοχής

Τα κωλύματα του άρθρου 3 του ν. 2725/99, όπως αυτό τροποποιήθηκε με την διάταξη του άρθρου 1 του ν. 2858/2000, των άρθρων 83 και 130 του ν. 2725/99, του άρθρου 2 §§ 5Α, 5β, 6 και 7 του ν. 3372/05 και του άρθρου 28 του ν. 3479/2006, εφαρμόζονται αναλόγως για τα μέλη της Επιτροπής, οι οποίοι, εντός πέντε (5) ημερών από την εκλογή τους, υποβάλλουν υπεύθυνη δήλωση του ν. 1599/86 καθώς και απόσπασμα ποινικού μητρώου, από το οποίο να προκύπτει ότι δεν συντρέχουν τα ανωτέρω κωλύματα.

Λειτουργία - Συνεδριάσεις - Τρόπος λήψης αποφάσεων

1. Μετά τον διορισμό των μελών της επιτροπής, με πρωτοβουλία του Προέδρου της αυτή συγκροτείται σε σώμα και αναλαμβάνει τα καθήκοντά της
2. Η Επιτροπή βρίσκεται σε απαρτία με την παρουσία τριών (3) μελών της, ανεξάρτητα από την ιδιότητά τους και οι αποφάσεις της λαμβάνονται με πλειοψηφία των παρόντων μελών της. Σε περίπτωση ισοψηφίας υπερισχύει η γνώμη υπέρ της οποίας τάχθηκε ο Πρόεδρος και, σε περίπτωση απουσίας του, ο Αντιπρόεδρος.
3. Για τις συνεδριάσεις της Επιτροπής τηρούνται πρακτικά των οποίων επιμελείται υπάλληλος της Γραμματείας του Ε.Σ.Α.Κ.Ε. που ορίζεται με την απόφαση της Επιτροπής, στα οποία καταχωρούνται και οι σχετικές αποφάσεις. Τα πρακτικά υπογράφονται από τα παρόντα σε κάθε συνεδρίαση μέλη της Επιτροπής.

Άρθρο 70ο

ΚΑΝΟΝΙΣΜΟΣ ΛΕΙΤΟΥΡΓΙΑΣ ΕΠΙΤΡΟΠΗΣ

1. Εντός δέκα εργάσιμων ημερών από την εκπονή της κατ' άρθρον 68περ. Γ' προθεσμίας για την υποβολή των κατ' άρθρον 68 του παρόντος δικαιολογητικών, η Επιτροπή Αξιολόγησης συνέρχεται, συνεδριάζει, κατά τις διατάξεις που την διέπουν, εξετάζει τα δικαιολογητικά που υποβλήθηκαν και συγκροτεί τον πίνακα των ομάδων που πληρούν τα κριτήρια του παρόντος και έχουν δικαίωμα συμμετοχής, κατά την συγκεκριμένη αγωνιστική περίοδο, στο Πρωτάθλημα Α1 Εθνικής Κατηγορίας.

2. Στην διακριτική ευχέρεια της επιτροπής ανήκει η υποβολή γραπτού αιτήματος για χορήγηση επιπλέον στοιχείων από τις Κ.Α.Ε, Τ.Α.Κ ή Σωματεία, η διασταύρωση των στοιχείων αυτών καθώς και η παροχή προθεσμίας στις Κ.Α.Ε, Τ.Α.Κ ή Σωματεία για παροχή διευκρινίσεων ή πρόσθετων στοιχείων, εντός της προθεσμίας της παρ. 3 του παρόντος.

3. Η Επιτροπή υποχρεούται να έχει ολοκληρώσει την ανωτέρω (πρώτη) φάση του έργου της εντός επτά (7) εργάσιμων ημερών από την εκπονή της κατ' άρθρον 68 περ. Γ' του παρόντος προθεσμίας και να υποβάλει την αιτιολογημένη έκθεσή της στα Δ.Σ. των Ε.Ο.Κ και Ε.Σ.Α.Κ.Ε.

4. Σε περίπτωση που, σύμφωνα με την άνω έκθεση της επιτροπής, Κ.Α.Ε, ή Σωματείο από τα δικαιούμενα συμμετοχής στο άνω Πρωτάθλημα: (α) δεν υποβάλλει ή δεν υποβάλλει εμπρόθεσμα τα ανωτέρω δικαιολογητικά ή (β) σύμφωνα με την ανωτέρω υπό παρ.3 του παρόντος έκθεση της επιτροπής, δεν πληροί τις προϋποθέσεις του άρθρου 68 του παρόντος, δεν θα συμμετέχει στο Πρωτάθλημα Α1 Εθνικής Κατηγορίας, κατόπιν αποφάσεως του Δ.Σ. του ΕΣΑΚΕ.

5. Ακολούθως, και για την συμπλήρωση του αριθμού των ομάδων που θα αγωνίζονται στο Πρωτάθλημα Α1 Εθνικής Κατηγορίας, ο Ε.Σ.Α.Κ.Ε. κατ' εξουσιοδότηση της Ε.Ο.Κ η οποία του χορηγείται με το παρόν, θα καλέσει την αμέσως επόμενη (κ.ο.κ αν χρήζουν συμπληρώσεως περισσότερες της μία θέσεις) κατά την σειρά της βαθμολογικής κατάταξης στο Πρωτάθλημα Α2 Εθνικής κατηγορίας της αγωνιστικής περιόδου που μόλις έληξε, ομάδα Κ.Α.Ε, ή Σωματείου, προκειμένου εντός πέντε (5) εργάσιμων ημερών να υποβάλλει στην Επιτροπή τα προβλεπόμενα στο παρόν δικαιολογητικά και στοιχεία.

6. Η επιτροπή υποχρεούται εντός πέντε (5) ημερών από την εκπονή της κατά της παρ. 5 του παρόντος προθεσμίας να εξετάσει τα δικαιολογητικά που της υποβλήθηκαν και να υποβάλει την αιτιολογημένη έκθεσή της στα Δ.Σ. των Ε.Ο.Κ και Ε.Σ.Α.Κ.Ε.

7. Σε περίπτωση που Κ.Α.Ε, ή Σωματείο που κληθεί κατά τα αμέσως ανωτέρω: (α) δεν υποβάλλουν ή δεν υποβάλλουν εμπρόθεσμα τα προβλεπόμενα από τις διατάξεις του παρόντος δικαιολογητικά και στοιχεία, (β) σύμφωνα με την ανωτέρω υπό παρ. 6 έκθεση της επιτροπής και την σύμφωνη γνώμη του Δ.Σ. του ΕΣΑΚΕ, δεν πληροί τις προϋποθέσεις του άρθρου 68 του παρόντος ή (γ) αρνηθούν την συμμετοχή τους στο Πρωτάθλημα Α1 Εθνικής Κατηγορίας, επαναλαμβάνεται η ανωτέρω υπό παρ. 5 και 6 διαδικασία για την πλήρωση των κενών θέσεων μέχρι εξαντλήσεως του αριθμού των ομάδων Α2 Εθνικής κατηγορίας, Β' Εθνικής κατηγορίας, Γ' Εθνικής κατηγορίας κ.ο.κ.

Άρθρο 71ο

ΚΑΤΑΡΤΙΣΗ ΤΕΛΙΚΟΥ ΠΙΝΑΚΑ ΤΩΝ ΟΜΑΔΩΝ ΠΟΥ ΘΑ ΣΥΜΜΕΤΑΣΧΟΥΝ ΣΤΟ ΠΡΩΤΑΘΛΗΜΑ Α1 ΕΘΝΙΚΗΣ ΚΑΤΗΓΟΡΙΑΣ

Ο τελικός πίνακας των ομάδων που δικαιούνται συμμετοχής στο Πρωτάθλημα Α1 Εθνικής Κατηγορίας καταρτίζεται από το Δ.Σ του Ε.Σ.Α.Κ.Ε, βάσει των εκθέσεων και πρακτικών που θα υποβληθούν από την Επιτροπή Αξιολόγησης, και κοινοποιείται στην Ε.Ο.Κ και στην Ε.Ε.Α.

**ΚΕΦΑΛΑΙΟ Ο΄
ΓΕΝΙΚΕΣ ΔΙΑΤΑΞΕΙΣ**

Άρθρο 72ο

ΣΥΝΕΠΕΙΔΕΣ ΜΗ ΤΗΡΗΣΗΣ ΝΟΜΩΝ ΚΑΙ ΚΑΝΟΝΙΣΜΩΝ

1. Οι ΚΑΕ - μέλη του Ε.Σ.Α.Κ.Ε υποχρεούνται να σέβονται και να τηρούν όλα όσα ορίζονται από τις διατάξεις των Νόμων, των εγκυκλίων, του Καταστατικού σκοπών και αποφάσεων της ΕΟΚ, των Κανονισμών του Ε.Σ.Α.Κ.Ε., του Εσωτερικού Κανονισμού και των Γενικών και Ειδικών Προκηρύξεων του Ε.Σ.Α.Κ.Ε. ως και τις αποφάσεις των οργάνων του Ε.Σ.Α.Κ.Ε (Γενικών Συνελεύσεων, Διοικητικών Συμβουλίων κλπ).
2. Τυχόν παράβαση των διατάξεων των ανωτέρω συνεπάγεται για την υπαίτια ΚΑΕ πλέον των όσων καθορίζονται στις επιμέρους διατάξεις που παραβιάζονται και την αφαίρεση δύο (2) βαθμών από τον βαθμολογικό πίνακα του Πρωταθλήματος. Η σχετική απόφαση λαμβάνεται από το Μονομελές Δικαιοδοτικό όργανο μετά από σχετική έκθεση του Διοικητικού Συμβουλίου του Ε.Σ.Α.Κ.Ε., σύμφωνα με τα όσα ορίζονται στον Ειδικό Πειθαρχικό Κανονισμό του Ε.Σ.Α.Κ.Ε.
3. Ειδικά σε περίπτωση παράβασης οιασδήποτε διατάξεως του παρόντος κανονισμού για την οποία δεν προβλέπεται ειδική κύρωση, από ΚΑΕ που μετέχει στο Πρωτάθλημα του Ε.Σ.Α.Κ.Ε, επιβάλλεται σε αυτή από το Μονομελές Δικαιοδοτικό όργανο, ποινή ανάλογη με την βαρύτητα της παράβασης/παραπτώματος τυχόν δε παράπτωμα που δεν προβλέπεται στον παρόντα κανονισμό υπάγεται αναλογικά ως προς τις κυρώσεις στις διατάξεις του παρόντος κανονισμού μετά από σχετική έκθεση του Διοικητικού Συμβουλίου του Ε.Σ.Α.Κ.Ε. Σε περίπτωση υποτροπής επιβάλλεται χρηματικό πρόστιμο το οποίο κυμαίνεται από 3.300,00 - 16.500,00 € ανάλογα με την βαρύτητα της παράβασης κατά την κρίση του Μονομελούς Δικαιοδοτικού Οργάνου και σε περίπτωση νέας υποτροπής η κύρωση της παραγράφου 2 του παρόντος άρθρου.

Άρθρο 73ο

ΓΕΝΙΚΕΣ ΑΡΧΕΣ

Για κάθε θέμα, που δεν προβλέπεται ρητά στον παρόντα Κανονισμό, τα τυχόν παραρτήματά του ή στην Ειδική Προκήρυξη του πρωταθλήματος, αλλά και για την αποσαφήνιση και συμπλήρωση ασαφειών και κενών που τυχόν θα εμφανισθούν κατά την εφαρμογή των διατάξεων του, η αρμοδιότητα της ρύθμισης ανήκει στο Δ.Σ. του Ε.Σ.Α.Κ.Ε. Οι αποφάσεις αυτές έχουν την αυτή ισχύ με τις διατάξεις που διασαφηνίζουν ή συμπληρώνουν και είναι άμεσα εφαρμοστές.

Άρθρο 74ο

ΡΗΤΡΑ ΠΡΟΣΧΩΡΗΣΗΣ

Σύμφωνα με την διάταξη του άρθρου 131 του ν. 2725/1999 ως ισχύει τα νομικά ή/και φυσικά πρόσωπα που μετέχουν καθ' οιονδήποτε τρόπο και με οποιαδήποτε ιδιότητα στους αγώνες των Πρωταθλημάτων αρμοδιότητας του Ε.Σ.Α.Κ.Ε, δια της άνω συμμετοχής τους αποδέχονται στο σύνολό του το περιεχόμενο του παρόντος κανονισμού, καθιστούν ως αρμόδια όργανα για την επίλυση των μεταξύ τους αγωνιστικών διαφορών μόνο τα προβλεπόμενα από το νόμο και τους οικείους κανονισμούς τοιαύτα και παραιτούνται οιοδήποτε τυχόν δικαιώματός τους περί προσβολής των διατάξεων του παρόντος κανονισμού. Η τροποποίηση του περιεχομένου του παρόντος κανονισμού δεν επιτρέπεται κατά το χρονικό διάστημα διεξαγωγής των αγώνων των άνω πρωταθλημάτων, με τις προϋποθέσεις της ισχύουσας νομοθεσίας.

